京城日報
夕刊
十月七日(水)
發行所 京城日報社

東京 五色羊羹

首相藏相を招き 行整斷行を激勵

感情に囚はれず邁進せよと 今後の方針を協議

【東京電話】若槻首相は七日樞府會議出席に先立ち井上藏相を官邸に招致し、前日閣僚を別個に招き時局の重大化せるに鑑み速かに行政整理の政治的解決を促し、更に同夜安達内相とも會見せる顛末を述べ、此の際區々たる感情に囚はれず互讓的精神を以て行政整理斷行に邁進せんことを述べ、今後の方針に關し重要協議を遂げ同四十分藏相は辭去した

難關突破の— 曙光を認めたか 縺れた行整案も 二三日中に手打ちか

【東京電話】井上藏相は豫算編成に伴ふ各省行政整理に關して各閣僚を個別的に訪問し極力妥協斡旋に奔走した結果、七日午前九時官邸に若槻首相を訪問しその顛末を報告懇談する所あつた。即ち豫算編成期切迫せるに拘らずこれが基本となるべき行政整理案は閣僚の反對に會つて遲々として捗らないので井上藏相は頗る焦慮し、各閣僚を個別的に訪問直接談判を行つて極力説得に奔走し、七日中になんとか片をつけたいとの意氣込を有してゐる。しかして若槻首相も形勢重大に鑑み自らこれが斡旋に乘出し六日の閣議散會後各閣僚と懇談を遂げ、更に安達内相を官邸に招いて時局頗る重大で一日も早くこの問題を決定する必要があるから適當に折合つて解決を圖られたいと希望し、内相も協力一致難關打破を約して辭去した。斯くて井上藏相の努力は漸く曙光を認むるに至つたので、七日井上藏相は若槻首相を訪問この顛末を報告したが行政整理案は二、三日中に最後の手打に至るべきものと見らるゝに至つた

豫算編成を 政府急ぐ 公債は發行しないと 大藏當局はいふ

【東京電話】政府は豫算編成の遲延は各種の不安を醸成するを恐れ極力決定を急ぎ、五日の閣議で若槻首相は各閣僚の諒解を求め大藏省は六日午後長時間に亘り豫算編成の根本につき先づ協議を遂げたが、行政整理は大體において見通しがついたので今後は財政整理につき各省との折衝を急ぐと共に税制整理並に關税改正審議を行ひ、一方直に各省に提示せる大藏案の承認を求め豫算編成を可能ならしめるに決定した。しかして大藏當局は財政整理が思ふ樣に出來ない場合も斷じて公債を發行せぬと稱してゐる

陸軍獨自で 整理案作成 その研究項目

【東京電話】陸軍では政府の行政整理に對する態度を決定し、行政整理は陸軍獨自の研究により別個の整理案を作成することゝなり、一兩日中に決定し井上藏相に回答するが、研究項目左の如し

一、陸軍省局課廢合
一、學校工場の整理縮小
一、東京警備司令部廢止
一、築城本部廢止
一、被服廠糧秣廠千住製絨所衛生材料廠縮小
一、要塞整理
一、軍馬補充部の廢止
一、朝鮮臺灣關東各軍の軍醫部經理部廢止
一、聯隊區司令部廢止

めづらしの齋藤子夫妻
—けさ永登浦驛にて—

所屬根據地に 相踵いで歸還

國際聯盟理事會に 帝國政府撤兵通告

【ゼネヴア六日發電】帝國政府は六日附國際聯盟理事會に對し左の如き撤兵に關する通告を送つた

一、鐵道附屬地域守備援助の爲め派遣せられてゐた朝鮮大隊は其の所屬根據地に歸還すべき命を受けた
二、營口鐵道沿線に集中せられてゐた大石橋守備隊所屬の百六十名は既に其の所屬根據地に歸還した
三、吉長線沿線に派遣せられてゐた鐵嶺守備隊の百四十名の兵士は其の所屬根據地に歸還した

執拗な支那代表 又も聯盟理事會に愬ふ 四十一項に亘る 捏造通告

【ゼネヴア六日發電】國際聯盟支那代表施肇基氏は六日聯盟理事會に對し四十一項の多數に上る通告を提出したが、その主なるものは左の如くである

一、張學良よりの電報に依れば日本軍は依然として奉天、吉林、鄭家屯、新民府を占領して居る
二、一方牛莊、安東、長春は日本軍の支配下に在つて電信不通のため日本軍がそれ等の諸地より撤退したか否かを知ることは不可能である、目下その點に就て調査中であるが、調査員が日本軍の手に占有せられてゐる區域を通過するとは困難である
三、日本軍は溝幇子、通遼より撤退したが昌圖、撫順、遼平、鳳凰城等よりは今猶撤退してゐない
四、日本軍の占領中なるため奉天、吉林、鄭家屯に於ては支那官憲はその行政權を行使し得ざる狀

匪賊橫行 邦人續々引揚げ

聯盟理事會に提出の我が代表の通告

【ゼネヴア六日發電】帝國代表は六日聯盟理事會に滿洲事變に關し左の如き通告を發した

一、奉天地方においては匪賊の横行頻繁にして多數の商店は閉鎖狀態にあり、日本軍の力を以て漸く一千名にも餘る暴民が大、中學校等を襲撃せんとするを防止し得た
二、これら匪賊は鄭家屯を襲撃したが同地商務總會等は百五十名の日本人より成る自警團の援けを藉りて日本軍司令部の下に秩序を維持するを得た
三、鐵嶺においては支那兵の大部隊が〇〇を〇〇し婦女子を凌辱しその家を燒拂ひ家族をして鐵道沿線地域内に撤退するを餘儀なくせしめた
四、支那馬賊千大爭組に屬する日本人の一人を通遼附近において襲撃しその一人を人質として拉致した
五、約百名の馬賊が新民屯より約卅キロの地點において列車を襲撃し數名の乘客を殺害した(内エストニヤ人、印度人各一名を含む)
六、滿鐵沿線を去る遠距離の地點にある日本婦人子供等は目下急速に鐵道附屬地に撤退しつゝあり
七、海龍附近には約四千名の支那匪賊橫行し因り同地方在住の日本人は吉林に引揚げを計畫しつゝあり
八、上海、南京、北平、杭州、漢口、廣東には排日運動頻々行はれ對日經濟斷交を主張しつゝあり
九、南京在住日本婦女子供及び杭州在住全日本人は上海に向け引揚げを行つた

全州南原間 開通第一日 非常な好成績

十月一日開通した全北線全州南原間第一日の成績は乘客三千七百二十八人、乘車賃金千三百八十七圓、貨物發送屯數四千五十屯、貨物賃金五十五圓、收入合計千四百四十二圓で非常な好成績である

圖們西部線 訓戎、穩城間 開通

圖們西部線の延長たる訓戎穩城間

齋藤子夫妻 仁川に着く

懐しの朝鮮を語りつゝ 別邸に寬ろぐ

滿五ヶ月振りにみる朝鮮の姿である、前總督齋藤實子爵は春子夫人同伴去る五日全南麗水に到着、翌六日は内藏山の秋の紅葉を探ぐつて後全州、裡里と親き人々に挨拶をかはしつゝ同日午後十一時八分裡里驛發出迎えの寺垣個別氏その他を伴つて七日午前七時四十分別邸たる仁川に到着した。これよりさき乘換停車場たる永登浦には早朝にかゝはらず京城からの官民百余名の迎送あり、僅な待合時間を利して齋藤子と出迎への人々との間には久闊の挨拶が繰られたことである。下仁川驛でも多數官民の出迎へをうけて直ちに山手町の『別邸』に入つた。東田出迎への記者に對しては別にとりたてゝ語ることはないと前置して左の如き感想を試みた

今度別府に行つたのは隨分久しき前から一度行くくと約束してゐたが今日まで果されなかつたので今度まづ第一に其約束を周行したまでだよ、それから南鮮の金剛山ともいはれてゐる内藏山の紅葉を探勝に出掛けたが未だチヨット早いやうだ、しかし深まつた秋はさぞ紅葉して美しからうと容易に想像される

××

永年住みなれた朝鮮、殊に秋の空の色は實にスッキリして明快な氣持がする、その氣分にゆつくりと今日中は仁川の別邸で味はひたいと思ふ、何にしろ豫定なしの旅だ、東京を去る拂日に延びて伊勢に詣でた後大阪へ、そして高野山に、それから又大阪に舞戻つて後朝鮮にやつて來るといつた極めてゆつくりした今回の旅行だ

××

今後(七日)は總督の招待をうけてゐるので夕刻京城に行くがその後のことはわからない

『尚ほ』京城問題、鮮支人衝突事件等の時事問題には觸れるを避けてゐた

今夕後の子爵

仁川の別邸に入つた齋藤實子は宇垣總督の招きにより今夕六時入城後、總督の招待會に臨んで久闊を叙し四方山の會談後辭去、今夕仁川に歸り別邸で懐しの一夜を明かす豫定であるが、明八日には午前十一時十六分着春子夫人同伴入城、朝鮮神宮京城神社に參拜後、恩賜記念科學館を初め主な所を訪問するはず

官民有志の 歡迎會を開く

官民有志發起の齋藤前總督歡迎招待會は今井田政務總監、井上京城府尹、朴榮喆氏等京城商業會議所會頭が發起人となり、近く朝鮮ホテル内において盛大に開催されることになつたが、會費は二圓であると

不況打開と米國

フーヴア大統領 第一線に乘出し

有力者を連日招致して 繁榮再建案を協議

【ワシントン六日發電】フーヴア大統領は現下の深刻な不景氣に鑑み米國産業界一般實業界に對し聯邦政府として爲し得る限り援助すべきを決意し、その基礎として大統領を支持すべき舉國一致の後援を獲得する目的で六日夕先づ有力な兩黨上下院議員をホワイト・ハウスに招集し、米國產業に對する建設的努力の再建案を討議することゝなつたが、明日も有力なる金融業者等十名を招致して同一の問題について別の方面から議をねることゝなつてゐる

大統領聲明を發す

【ワシントン六日發電】六日夕ホワイト・ハウスに開かるべきフーヴア大統領の米國產業再建に關する兩院領袖會議につきフーヴア氏は六日左の聲明をなした

余が今夜兩院議員と行はんとする會議の目的は現在の不況中に作用しつゝある破壞的力の代りに建設的力を確立すべきことを舉國一致促進せんとするにある、會議御に内容はつき說明するは不適當と考へる

樞府本會議

【東京電話】樞密院本會議は七日午前十時宮中に開會、倉富、平沼正副議長以下各顧問官、若槻首相、幣原、南、安保三相その他出席、陛下の親臨を仰ぎ日本オーストリア間通商航海條約並に同附屬議定書批准奏請の件を上程、可決して三十分にして閉會、陛下入御後滿洲事變その他につき幣原外相、南陸相、安保海相より報告あつて顧問官の質問に入つた

警備船艇 派遣費 第二豫備金支出

【東京電話】中華民國の時局に關し警備のため臨時派遣の艦艇および陸戰隊等に對する經費の豫算外支出を要するので、井上藏相は閣議を仰ぎ七日本年度第二豫備金より廿三萬六千六百卅八圓支出の件を發表した

本社を訪問した南宮營忠北知事(右)

是れたといふなほ外國人側の報道に依ればハルビンにおいては長春、吉林に向つた日本軍は滿洲北滿に向つて進發の命を受けたといふが右は撤退と見せかけんためであると、又北平からの新聞報道に依れば二輛の日本軍用列車は通遼に到着し軍隊は目下同停車場を占領中であり、且つ日本の飛行機は通遼に飛來して爆彈二個を投下した

英國議會は 七日解散

廿七日總選擧 公報を以つて布告

【ロンドン六日發電】英國政府は公報を以て左の如く下院の解散および總選擧期日を布告した

七日を以て英國議會を解散し、來る廿七日を以て總選擧を行ふ

大同團結を 拒絕されて 苦惱の學良氏

【北平六日發電】張學良氏は地位の重大變化に鑑み逸早く閻、馮兩氏の下に使者を送り『過去のことは一切水に流したい』と申込み北方の大同團結を提議したが拒絶され、また萬福麟氏を簡復榘氏の許に派遣したがこれも突撥られ、目下張作相氏を招致して對策協議中であるが名案もなく鬱片の癮氣に眷倫の日を過してゐる

張學良氏— 奉天を引揚ぐ

本庄司令官の厚意で 家財を奉天から北平に

【奉天七日發電】張學良氏は奉天城内に殘せる自己の家財の撤退を懇念し、本庄關東軍司令官の許へ使者を派し北平へ送附方を懇願した、本庄司令官は從來の友誼に鑑みこれを快諾し國際運輸會社に命じ六日から荷造に着手したが七日から續々北平に向け送り出すこととなつた

送迎廢止の 再通知 祕書官から

總督、總監の送迎に際し儀禮的に出迎へるものに對しては前に總監赴任の際にも關係官廳にこれが廢止方を通知するところあつたが、更に昨六日總督、總監の意志により今後この種送迎は極力避けられたき旨祕書官より關係官廳に再通知を發した

故安藤知事に 叙位の御沙汰

【東京電話】故咸鏡北道知事安藤袈裟一氏に對し特に左の如く叙位の御沙汰があつた

故朝鮮總督府咸鏡北道知事 正五位勳五等 安藤袈裟一
叙從四位(特旨を以て位一級を進めらる)

注目の 蔣介石氏 大軍を率ゐて 上海に移駐す

【上海六日發電】江西にある十九旅團約三萬は四日附を以て上海に移駐を命ぜられた蔣介石氏が三萬の大軍を上海に移しつゝあるは日本軍が南京、上海に侵入の虞あり

蔣氏下野と共に 直系部隊を引揚げ

兩省を廣東に讓り 局面急轉の兆濃厚

【上海八日發電】信ずべき支那側の情報によれば蔣介石氏は下野を決意すると共に江蘇、浙江兩省にある自己直系軍隊を武漢方面に引揚げ江蘇、浙江兩省は第十九路軍(元廣東軍)に引渡すに決意し、右に關する廣東側の要求を承諾したと傳へらる、第十九路軍は十五日頃上海に集中すべく、斯くて上海、南京を中心として政權の異動、軍隊の大異動近かしとの觀測有力に傳へられ、局面急轉の氣勢が濃厚となつて來た

岡崎忠南知事の大田初巡視

【大田特電】新任忠清南道知事岡崎哲郎氏の大田初度巡視は七日午前十一時半消防組、南鮮鐵軍人分會をはじめ官民有志多數の出迎へをうけて到着、郡廳において判任官、各官廳首腦者、公職者有志等七十余名に接見したるのち高橋郡守の管内報告あり、會議室にて郡民に對し訓示をなし、大田神社に參拜後市内各方面に挨拶した

副殺一	民落評	九軒六分
黄城	(前局照)	九軒六分
鹽仁	(同)	五軒五分
碧城		二四軒七分
計		

早法戰延期

【東京電話】早法野球一回戰は本日(七日)降雨の爲め中止となつた

と連絡して警戒せんとする爲とも言はれ、また當地で開かれる國民黨南京和平會議警衛の爲とも言はれその行動は非常に注目されてゐる

神宮參拜

(六日附)總數四三五名▲内譯内地人三二五名▲朝鮮人一〇二名▲團體神宮社參拜員六一名▲前年度總數一二五五名

……會……

日本小兒科學會京城地方會 來る十月十日(土)午後四時より城大附屬病院講堂に於て開會、土橋光太郎氏の『小兒赤痢に沃樓汁』療法の小經驗』始め數氏の演題報告がある

京城工業學校運動會 第六回陸上運動會は十一日午前九時より同校々庭に於て學行される

……人……

◇南宮營氏(忠清北道知事)新任挨拶のため七日午後本社訪問
◇荒井初太郎氏(仁川米豆取引所社長)▲小杉謹八氏(京城株式取引所社長)京仁兩取引所合同に關する挨拶のため相携へて七日本社來訪
◇野世溪閑了氏(本府警察官講習所教授)新任挨拶のため七日本社來訪
◇中井直義中佐(第二十師團副官)新任挨拶のため七日本社來訪
◇池田清孝氏(三井物產京城支店長代理)東京本社へ榮轉につき挨拶のため七日本社來訪
◇竹井三郎氏(朝鮮原動)東京へ日大合同經過報告及び將來の方針に打合のため一週間の豫定で七日出張
◇鶴原潮爾氏(住友常務理事)六日夕入城大直樓へ
◇杉谷茂氏(業業土木出張所々長)六日夕入城旭町屋へ▲柴田定吉氏(北海道廳大司書官)同上▲伊岡重俊氏(日本勸業證券社長)七日朝入城同上
◇永田美那子氏(萬朝報記者)滿洲事變に關し婦女子慰問のため特派され七日朝入城近く奉天に向ふ筈
◇西本計三氏(專賣局事業課長)用務の爲七日午後四時半京城發滿州へ出張十日歸任の豫定

あすの天氣(8)

高氣壓は本邦東方海上と蒙古方面とから擴がつてゐるが元山沖と東北部とには小低氣壓があつて東進して居り半島の氣壓配置は不安定である全鮮曇つて中部には處々小雨があつた、明日は天氣は良くなるが朝は冷ゐる

豫報 晴一時曇
七日最低 一六、六(攝)
六日正午 二三、七(攝)

仁川潮時(八日)
滿潮 午前 一、三〇 午後 一、〇〇
干潮 午前 八、二〇 午後 九、〇五

『茂平次兇狀』四面にあり

(整腸藥界の新時代來る)
醫學得業士若林哲助創製
腸内强力殺菌新藥
ワカ末(整腸劑)
(說明書呈す)
腸消毒薬
として、レゾルチン、ナフタリン、ザロール等の强殺菌藥に比し數倍の殺菌力を有し併も副作用なく實に强力なる理想的腸殺菌藥なりコレラは試驗管内試驗に於て殊に有効、ワカ末の成分は芸香科植物中のアルカロイドの鹽酸鹽なり。
適應症
急性慢性腸加答兒、腸の腐敗醗酵性下痢大腸菌性腸加答兒、腸チブス、パラチブスの初期、赤痢疫痢、コレラ大腸菌性膀胱加答兒殊に大腸加答兒に特効あり。
定價 一、百粒入金一圓廿錢 同廿五瓦入金一圓廿錢
一、五十粒入金八十錢
小兒用 錠衣丸 一、二百粒入金一圓五十錢
販賣元 東京市麻布區箪笥町 合資會社 南信堂新藥部 振替東京七八五〇

說明書送呈 各地藥店ニアリ
かつけ
アンチベリベリン
適應症 乾性脚氣 濕性脚氣 衝心脚氣 麻痺性脚氣 妊娠脚氣 產褥脚氣 乳兒脚氣 脚氣豫防
●新發賣 强力錠劑 九十錠入 金壹圓四拾錢
發賣元 東京市日本橋區 南信堂新藥部
陸軍一等軍醫正 ドクトル 都築甚之助氏發見
尖端を切る 發見に、治療に、効蹟に
專賣特許英米獨政府

征空略史

科學の鯨波 世界人を唸らす

ビ號の太平洋横斷成功は ライト以來の劃期的大事業

【東京電報】世界航空界の處女地として挑みかゝつた幾多の飛行家を完全にうけつけなかつた太平洋の魔の空も遂に一千九百卅一年の秋に至りアメリカの二青年飛行家パングボーン、ハーンドン兩氏の爲に完全に征服された、これは一九〇三年十二月ライト兄弟が三秒半に百廿呎の世界人類最初の飛行に成功して以來劃期的大事業でリンドバーグの大西洋横斷と共に兩氏らの名は永く不滅に殘るであらう

◇——◇

それは航空機により太平洋横斷が一千九百二十四年アメリカの世界一週飛行家スミス、エードネルソンが北太平洋横斷をもつて嚆矢とする、この世界一週において一千九百廿九年の春ツエッペリン伯の國土號が一つは東から一つは西からそれぞれ北太平洋を横斷したが何れも十數日を要し途中數回着陸したので未だ海洋を征服するに足らなかつた、アメリカのネルソン一行の機は間もなく同年八月イギリスのマクラレン大佐外一名の世界一周機と功名を競つたがその途中千島列島を北上しコマンドルスキーの南方で機體を大破してしまつた

◇——◇

一千九百廿七年には我が帝國飛行協會にも大陸一番乘に率先して太平洋横斷無着陸飛行を聲明したが實力これに伴はず廿八年春遂に計畫を斷念するの已むなきに至つた、かくて一千九百廿八年には濠州のキングスフオードスミス大尉は米濠間一萬四千粁翔破の南太平洋横斷一番乘に成功、一千九百廿九年には飛行船ツエ伯號が一氣に太平洋を横斷した飛行機ではないがこれが航空船最初の太平洋無着陸横斷である、かくて世界の飛行家は我こそ太平洋の處女空を征服せんものと競つたと共に右横斷計畫に最も惠まれた地點として我國土に飛來しもくと横斷飛行に適した地點をさがし求めに來た

◇——◇

一千九百卅年から卅一年にかけ世界の鳥人の目は悉く我國土に注がるゝに至つた、一千九百卅年先づポスト、ゲツテイ兩氏がタコマ市號を携へ我國土を訪れ同年七月下旬我國より最初の壯擧を決行したが千島列島上空で恐るべき濃霧に遭ひ一先づ後退され失敗し太平洋横斷は容易ならずと思はしめた さて翌卅一年はリンデーが大西洋横斷に成功した一千九百廿七年に比敵すべき年で航空史上稀に見る華かさを示し空の男女は相次いで愛機を携へ擧して飛び立つたが横斷を聲明せるもの廿二組卅六人先づ日本の吉原機が失敗の端を受けて六月上旬アツシユ中尉失敗し次いでシヤトルより太平洋逆コース横斷のロビンス機はアラスカを過ぎベーリング海に惱んだのみで破れ

九月に入りアレン、モイル兩氏のクラシナ・マツチ號は殆んど太平洋の半ば翔破し成功を思はしめたが北海の空に翻弄され太平洋横斷最初の尊き犧牲となつたかと思はしめたが幸に二週間の長き間無人島に着陸し奇蹟的にも救はれた

◇——◇

斯くて卅一年の空界の驚異太平洋無着陸横斷も卅二年度に引き越しのやむなきに至るものと見られてゐたが遂に誰も期待を起したボーン、ハーンドン兩氏によつて征服された、ケーベル大佐、キングスフオードスミス大尉、ボードマン、ポスト、ゲツテイ氏等の世界空界の猛者を揃着たらしめた太平洋を湖面の如く兩氏の手腕に與へ遂に一切は人類の勝利に歸し自然に對する科學の鯨波は高らかに全世界にあげられたのである(寫眞は淋代出發を前の兩飛行家)

「京城陸上競技聯盟」お膳立漸く整ふ

來月匆々成立↑手調べに 先づ全大阪と對抗試合

ゆるぎなき競技王國として全國から認められた全朝鮮陸上競技聯盟と全京城との對抗試合によつて京城軍はこれを破り一躍全京城軍は全國に令名を馳せ來月廿七日東京明治神宮競技場において擧行される一般陸上競技大會に朝鮮から矢野榮、山根健一、田中晋成、深津健一の四君とフヰールドの選手瀧、山本龍の二君計六名が一般として選出されることゝなつた從來京城には陸上競技の團體なく僅に本年四月創立された全鮮審判協上競技聯盟があるのみであるが、これとて體制的のものでなく大春田中、鈴木、久宮氏がこれに對して協議したが遂にお流れとなり僅に協議を開いたのみであつたがいよく成案を得、京城陸上競技聯盟の名のもとに聯盟を組織することゝなり、その準備委員を擧げてゐる この聯盟成立の曉には全京城軍に前記六名の選手に十名の優秀なる選手を加へ、來月七日頃全大阪と對抗試合をなすことに大體協議が成した遍鍛錬を得てゐるのである 目下の問題は資金難である、然し方面に交涉中であるからこの對抗競技も實現するものと見られてゐる

商大生籠城 依然退散せず

【東京電報】自治權を護つて籠城夜を明かした商大學生二千餘名は七日午前十時校内ホールに學生大會を開き代表より鈴町學長と會見し籠城を解散せぬやう諒解を求めた旨を報告し目的貫徹までは斷じて退かぬとの決議をなし學生は依然籠城人を監訪して諒解を求めつゝある

盜癖兒を感化院へ 實父の願ひ

七日午前十時頃府内花園町林某漢とい小男がその子供三男某郡(假名)(一二)を連れ鍾路署に出頭し應田司法主任に對して何事か懇願してゐた、その申立てるところ林某郡は八歲の頃から盜癖があり長ずるに及び益々つのり最近では家庭の者の監督が嚴重となり家庭でやることが出來ず遂に本月二日花園町の朱斗英方の留守宅に裏口から侵入して炊事場にあつた銀製の匙を盜みこれを入質して費消し同三日〇四菓子商安會洙方の留守中に侵入して菓子を盜み父親の說諭も聞かぬので感化院に入れてくれといふのであるが應田主任は近く何等かの方法を採るといつてゐた

△京城見本市の景氣付け▽ あらゆる商品見本の標榜をあつめて百万の人々に福利を與へようといふ京城見本市は七日午前九時から賑々しく會場の扉をあけた 明八日の午後六時まで陳列されることになつてゐるが、この二日間に地方からの參會者七、八百名により莫大な商取引があるものとみられてゐる

水原高農の猩紅熱暴威を振ふ

すでに五十名の學生疾患 蔓延の兆に大警戒

六日總督を迎へて華々しく二十五周年記念祝賀を開く豫定であつた水原高等農林學校では折あしく學生の猩紅熱發生のため祝賀會は取止め該校に出席者中に續發し八名、疑似四十名といふ多數患者に達したので同校では大狼狽を極めてゐるが同病は元來子供に多く青年期に罹したものには殆んど稀であるので道衛生課でも稀有の現象として驚愕し取あへず防疫に急派し患者を隔離し消毒、該校舍を大消毒して蔓延防止に努めてゐるが何分百、北に健在の發病者にしかも各學生を通じて患者を出してゐるので更に狼獗の兆があり、全生徒百八十名中すでに五十名にある 近い中患者であるこの上狼獗すれば臨時休校を餘儀なくされる模樣である

珍らしい現象 周防道衛生課長語る

右猩紅熱猖獗につき周防道衛生課長は語る 御承知の通り猩紅熱は子供に多い傳染病で青年期以上のものには極く稀い扁桃腺炎程度ですむものすらあり、初等學校などで猩紅熱が出たこともあるが専門學校でこんな多數の患者を續發的に出したことは全く珍らしいことである、なんでも今月二、三日頃同校の生徒が咽喉をはらし熱を出して騒いでゐたものが數名あり、多分扁桃腺炎だらうと輕く氣にもしなかつたところバタくと次からくと同じ症狀のものがあらはれ、四日に至つて發疹して來たので初めて猩紅熱と確定したのであるが傳染系統は水原の町に二、三名の患者があり高農の先生の息子さんにも一人罹病者を出してゐるので多分口頭から生徒間に傳染したと思はれる。衛生課では この爆發的發生に早速防疫官を特派した

衡平社に凋落の秋

八日の中央執行委員會で 遂に解消を斷行せん

全鮮に約四萬の社員をもち大勢力を張つた衡平社にも凋落の秋の訪づれ——かつ新幹會解消以來同間に動搖し最近に至り漸次解消の機運は動きつゝある折柄七日中央執行委員會が京城に於て開催されることゝなつてゐた幹部の張志弼が延石し新幹和高龍派命事件の爲め、目下大田刑務所に服役中の李百演が刑期滿ちて一兩日中に出所することゝなつたので委員會を八日延期したが幹部はすでに今日までの如き勢氣を失ひ幹部李東煥の脫退說さへあり八日の委員會は各方面より注目されてゐるが大體において解消の實現を豫測されてゐる

無斷居住する土幕民に立退命令

七百のルンペン駄々をこね 京中側にたてつく

京城中學校の使用承認地となつてゐる同校運動場に續く官有地(松月洞通稱山一番および二番)千五百坪に從來無斷で居住してゐる約百三十戸七百名の土幕民に對し京中では教育上は勿論風紀衛生上からでも寒心すべき狀態であるばかりでなく、學校の事務上から見ても不法居住は默認出來ず、又附近住民の迷惑も甚だしく、これまで再三再四學校側で退去を訴へ教育しても行ふことを聞かず、集るルンペンの數は次第に増加する一方なので、京中側では去る五日に至り「五日から九日迄五日間以内に退去すべく若し退去せざる場合は警察官の立會の下に家屋取壞しに着手すべし」との最後の通告を發した所土幕民は來春まで立退き延期方を陳情するため六日午前數十名が京中に押かけ代表として宋福某外一名が陳情書を提出せんとしたが、學校側では從來の學校側が穩便な態度に對して土幕民側では更に聞かず遂に最後の命令を發した事を告ひきかせたが、果して七百名のルンペンが期限内に立退くかどうか一方は國家教育機關たる公立中學校であり社會問題としてその成行きは頗る注目されてゐる

すでに七年も占領してゐる

この夏急激に殖え 百三十戸の部落

京中の使用承認地となつてゐる官有地にルンペンが集まる樣になつたのは大正十四年がはじまりで、同年の大洪水に際し水害避難民が七軒居住したのが最初で、當時直ちに立退かせ、とかく不明であつた境界線に石垣を設けたのであるが、同事務所が再願した面積地である爲め年を迎ふて土幕は増加し、京中側の監視もおよばず亞鉛柱板カマスなどの材料を運び、夜の中に住居が建てると言つた工合で次第に增加し、本年の夏休み急激に增加して遂に約百三十戸、人口七百名の大部落をなし千五百坪の同地所はすでに餘地ない程となつたので、學校側では從來採り來つた誠意等の温和な態度では解決出來ずとし、西大門署の應援を得て徹底的の處置を講ずるに至つたものである

容赦はしない 西大門署の意嚮

不法居住とはいへ立退き先の指定もなく追はれんとする七百のルンペンにも同情すべきであるが、右について西大門署保安主任は語る この土地は京中の敷地で今同側學校側が建てることになり退去を命じた、管理局から再三立退きを命じた如きの爲本年十月署中休暇のとき取締りがゆるみだのを幸ひにどんくへ入り込み現在では百三十戸七百名ばかり居るが立退きの指定地に就いて附帶に就いて話したがもう場所がないさうです、立退き料の問題は自分は知らない學校の方でやつてゐる警察としては市街地建築取締法に就いて取締るだけである

飽迄立退かす 京中側の言分

同問題につき京中の當事者たる田教諭は語る 從來京中側で採つて來たおだやかな方法では到底解決出來ないので、西大門署の應援を得て最後的處置に出たのです、學校としては使用承認が許されてゐる官有地の事ではあり、お返しする樣な場合は原形に復せねばならぬ事務上の責任がある上、教育上は勿論衛生、風紀の點からいつてもいつ迄も放任は出來ません、行き先もない、ルンペンには充分同情しますが、根本的解決は道廳なり府廳なりの行政の處置の一日も早からん事を願つてゐる次第です

平壤地方に大雷雨襲ふ

停電三時間水道斷水 全市街暗黑化す

【平壤特電】七日午前三時頃平壤地方に大雷雨襲來し數ケ所に落雷あり電氣課の北部送電線、船橋里送電線、上水道送電線は何れも落雷のため切斷され府内平壤方面その他は同三時十二分より六時十五分まで三時間停電暗黑となり上水は吸ひ上げ不能は勿論ために水道の關係上府内の一部は斷水したが水道課では早速局送電線を利用し水の吸ひ上げに努め從つて電氣局は正午まで操業を休止し正午から漸く送電初めた目下切斷線復舊に努めてゐる

麻雀 麻雀莊 黃金町二 ……

高麗共產黨 一回公判

被告の喧騷で公開禁止

【東京電報】一昨年六月檢擧された第二次朝鮮高麗共產黨の首腦者下杉應昭(?)住咸南生れ朴文秉(三)等九名にかゝる治安維持法違反事件第一回公判は七日午前十時四十五分より東京地方裁判所刑事第七部神垣裁判長係りで開廷第一號法廷で開廷、公判の被告達は開口同時に「〇〇〇〇〇〇」「〇〇〇〇〇〇」と叫び立てて喧騷を極めたので裁判長は公開を禁止し被告を個別に分離して審理することにし、同十一時閉廷した事件は高麗共產黨青年會同日本總局朴文秉等が革命的手段で朝鮮獨立計畫中を一昨年六月檢擧され去る一月卅一日豫審終結を見たものである

自動車の御用 京城 朝日自動車商會 市内タクシー部 電本八二・三二八六

士官學校 中國學生 横濱から歸國

【東京電報】中國留學生士官學校二、三期生中一、二回に處分された三十六名の退學者は昨朝横浜より殘り七百圓を陸軍省より交附されたのでこれを旅費に來る十二日夜横濱發便船にて歸國することゝなつた

マッチ號 タコマに到着

【タコマ市六日發電報】クラシナマッチ號はアラスカのケチヤンより六日午後四時卅五分最終目的地たるタコマに到着した

井戸に飛込む

七日午前三時頃京城蓬萊町交番の金巡査が巡察中蓬萊町四丁目一〇番地先井戸に飛び込んでもがいてゐるのを發見附近の者を呼び集めて引き上げ應急手當を加へて蘇生せしめたが此男は蓬萊町四丁目一五と稱し八人の家族をかゝへて生活難に惱まれ悲觀の結果である

宣傳火鉢新荷着 石川物産商會

怨恨から叔父殺し 江華島の騷ぎ

虐げられた男が恨言をいはれたので怒つて人殺しをしようとした『口は禍のもと』を地で行つた話 江華島下道面內里六七二農柳某(二)は日頃から叔父に當る同里六七八柳在淵にいぢめられそれを恨みに思つてゐたところ去る八月十日ごろ叔父が「馬鹿奴の姪は柳々なく」と陰に不德の事であると侮辱的なことをいつたのを聞き、眞然はカンくに怒つて去る三日午後八時頃酒を飲んだ上自宅より小斧と庖丁を持つて叔父の家に至り表門に呼び出し、出て來たところをいきなり小斧を振つて後頭部に切りつけたが、叔父は危ふく逃れたので目的を達せず逃走府南里附近に潛伏中を五日午後九時頃江華署員に御用となつた

三人組匪賊

拳銃を突つけて脅迫 平北龜城郡に出現す

【新義州特電】平北龜城郡館西面に五日の眞夜中三人組の匪賊が現れ同面內陽洞安東明方に押入りモーゼル大型拳銃をつきつけて三百圓を貸金として出せと主人を脅迫したが主人は非より持合せなきためこれで許してくれと現金卅圓を出したところこんなケチな金は要らぬと高飛車に出て一週間待つから三百圓用意しておけといつてどこともなく立去つたがこの賊は巡査にまぎらはしい帽子を被つてゐたとのことであり或は今春滿州邪内を荒し廻つた館西郡内に根據を有する勞農自衛軍の一味ではないかと見られ目下龜城署は隣接各署と連絡をとり大搜查中である

科學と神秘の結合
光線療界の王者
アクメ家庭太陽燈
水銀石英燈を光源とせるわがアクメ家庭太陽燈の紫外線療法は、万病を救ひ虛弱を助くる、近代科學の驚異的發見で世界の醫學界に於てその奏効を確認せられ既に各大學病院、一般醫家に於て使用されておりますが、今般家庭用として、最も嚴密たる鑑查のもとに其の普及型を製作し需用に應ずる事になりました。
病者、虛弱者にとつて正に最大の福音と申すべきで御座いませう。
猶御申込次第諸名醫、博士の臨床實驗說明書を進呈致します。
定價 金七拾五円 送料實費
適應症 總べての結核、皮膚病一切、小兒腺病質、佝僂病等
製造發賣元 日本石英工業株式會社 大阪 高麗橋 三越前野村ビル
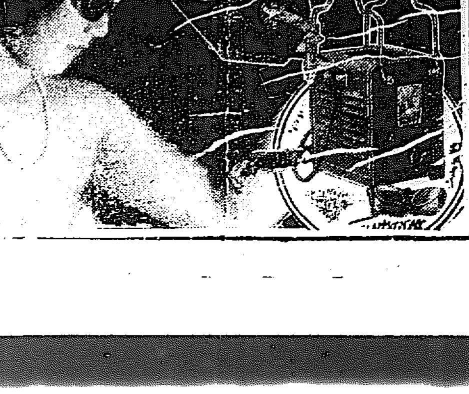

外務職員 ……

耳鼻咽喉科診察 京城府黃金町 醫學博士 阪井清

御仕度料…¥8.00
出張御仕度料…¥15.00
普通御着附…¥2.50
髮飾一切…無料御用立
地方出張…實費
明治町二ノ七五 ワタナベ美粧館 電話本局九五八番

料金の時代順應

愈々十月三日開業
お待兼ねの東部唯一の割烹店『貴仙』が開店いたしました。是非御同伴にて御清遊のほどを
階上は……お手輕な御食事と御宴會
階下は……簡易な食堂と酒場
人蔘風呂……早朝より準備いたして居ります
お食事……御朝食の準備いたして有ります
京城東新地
御料理 貴仙 電話本局二七二〇番
○自動車は 新町、東新地方面より
弊亭の支店として割烹部『貴仙』を開店致しました何卒弊亭同樣御贔負御引立のほどを
東新地 富貴 電話本局一一四七番

イマヅ蠅取粉の 需要者各位へ謹告
本品の名は蠅取粉でありますが、蠅以外の南京虫。少年の頭のしらみ。のみ。しらみ。毛じらみ。蟻。台所の油虫。犬猫ののみ・だに。鷄の羽虫。牛馬豚等の蠅蚊・しらみ。衣類書籍の虫除等にも、絕大な効力があるので、夏季丈けに必要な物でなく、四季を通じて各家庭に、是非一罐は衞生上必要な常備藥であります。
尚蠅取粉のみならず、殺虫劑、芳香油、蚊取線香何れも來年迄持越されても効力には絕對に變りありません
イマヅ 大阪市西區京町堀通二 今津化學研究所

時計蓄音器 修理の改善

村木時計店 京城府本町二丁目

淋病と小便檢査
有田音松鑑製
りん病 ばい毒 請合藥
帝國大學醫科大學病院 英米獨佛醫科大學病院
百円進呈
有田ドラッグ
津田式ポンプ イバラキ商店
柄と型の新しい店

◁水上スキーの實驗▷

式が新たに考案した水上スキーの實驗公開、四日午前十時から上野不忍池で公開 池で行けばたれでも・この「水上スキー」は普通のスキーをふたつ金屬製の小ボートに代へたもので要領もスキーと同じく池や沼などで簡單に乘れるからスポーツ界に時代の今日非常な流行をするであらう（寫眞は上野不忍池にて水上スキーの實驗）

家庭醫學

此の頃探る野生の藥草

佐伯須美子

何の氣なしに道端に咲いてゐるやうな雜草にでも、それには夫々ちやんと使命が與へられてゐるものです。殊に民間藥としての草の種類と用途とは隨分廣いものですが、こゝには極く手近かな、誰にでも採られる季節のものを少々おしらせしませう。これらは採集したらそのまゝ陰干にして貯へて置けば、いつでも役に立つものですから、どなたも心得てみれば重寶なさいます

車前草 ほんとの雜草でどこにでも生へてをります。筆のやうな手をした野生の植物。この葉を根のまゝ陰干しにしておきます。煎じて飲むと胃腸病に効があります。おんばこ二匁に甘草一匁と氷砂糖二匁を水一合で煎じたものは百日咳の藥です

どくだみ 暗いじめじめした所に生える白い花をつけた雜草です。腐れるとイヤな匂ひがします。矢張り陰干にしておいたのを煎じてのむと、吹出物等のよく出來る身體には體毒を落していゝし、濃く煎じた汁ですり傷などりひどい皮膚病、腫物に治ります

せんぶり 五六寸の丈に小さい花をつけた雜草です。湯の中でふると素敵に苦い汁を造ります。が、胃には一番よい藥です。千度ふつてもまだ苦い味が出來ますから、せんぶりといふ名前がついてゐます。胃藥の他に髮に虱がついた時にもこの苦い汁で一二度洗ふときれいに落ちてしまひます

あけび 山野に雜生してゐる蔓草です。莖のまゝ陰干にしたのを煎じて飲むと脚氣のむくんだ時水氣を取るのによく、淋病によいさうです。又この莖を一尺位に切つて、一方から吹くと木の汁が出ます。それで點眼するとかすみ目によく効きます

よもぎ 誰も御存知でせう。頭痛の場合、矢張り陰干にしたのを煎じて飲むとよく効きます。香ひがよいものですから飲むにも少しもいやではありません。

玉蜀黍 これは雜草ではありませんが、季節のものですから申し上げます。玉蜀黍の毛の干したのを一合に水五合で煎じて一合にしたものを、一日分の割で飲むと腎臟にも膀胱にもよいさうです。又、心臟にしたのは魚類以外の中毒や食あたりに効くし、實についてゐる毛を焼いて飯粒で練つたものは何づれの痛い所に貼るとすぐ治るので捨てずに貯へて置きませう

茨 何處にでも澤山野生してゐる茨の根を干したのを煎じて飲むと百日咳に大層よろしく、味は少し苦いものですが氷砂糖を入れると甘く飲みよくなります。又三四粒の實を五六粒すりつぶして湯に飲むと氣持ちのよい便通があります。又三四粒の實を腫れに擦れて大層痛む所に擦りつけたらして飯粒を食べたら持病の頭痛が忘れてしまつたといふ人もあります

スカンポ 大抵の所にある野生のもので、子供等がよくその根をよろこんで食べてゐます。この根を貯へておいて、田虫で困つた時には卸金でおろしたのを少量の酢で溶いて貼りつけると不思議によく治ります

薊 これもどこの野原にも生へてゐる雜草です。この根は丁度牛蒡のやうなものですが、卸し金で擂るとぬらくした汁が出ますから、それを紙にのしてリョウマチの痛いところに貼りつけ、乾く度に貼りかへます

弟切草 高さ一尺位で赤味を帶びた莖、葉はクローバのやうな格好をしてゐる野生の雜草です。干して煎じたものは心臟病に大層効果がありますから、おためしになつて御覽なさい

一日から店を開いた 小兒保險の話（下）

遞信省簡易保險局長 園田榮五郎

またわが國の子供の死亡率は諸外國のものよりも甚しいものゝ方が非常に高いのです。醫學博士石原修氏が富める區域と貧しい區域の二つの區域の死亡率を調べられたことがありましたが、それによると富める區域の死亡率は男子生後五歳までは四五・五でありますが貧しき區域に於る死亡率は八六・九といふ殆んど倍に近い數字を示してをります。この間の事情は外國でも同樣で各方面での調査の結果はいろいろな實例を示してをります。

◇◇

今度の小兒保險に加入の出來る年齡は滿三歳以上十二歳未滿に限られてゐますが、實をいへば小兒保險であるからは生れ出ると同時に加入出來るものでなければなりません。現に外國で行はれてゐる小兒保險の大部分は生れた日からその赤ん坊が加入していゝことになつてゐます。しかし何分日本では最初のことではあり、いろいろな事情もあつて滿三歳以上といふことになつてゐますが、將來は外國と同樣生れたばかりの赤ん坊も加入出來るようになるであらうと思はれます。

◇◇

そこで小兒保險の內容でありますが、保險の種類は十五年滿期、二十年滿期の二種で、保險料は月掛け一圓、五十錢、三十錢の三種となつてゐます。保險料は毎月定めの日に全國の各郵便局から集金人が各家庭に參りまして集めることになつてゐますから面倒なことはありませんし、醫師保險同樣醫師の健康診斷も要りません。この點簡單であります。

◇◇

それから保險金の支拂ひでありますが、滿三歳の小兒が二十年滿期月掛一圓の保險に加入した場合に若し不幸にして十二歳未滿で死亡された時に受取る保險金は次の樣になります。

四歳未滿	六〇圓
五歳未滿	八〇圓
六歳未滿	一〇〇圓
七歳未滿	一二〇圓
八歳未滿	一四〇圓
九歳未滿	一六〇圓
十歳未滿	一八〇圓
十一歳未滿	二〇〇圓
十二歳未滿	二二〇圓

なほ十二歳以上で滿期に至らぬ間に不幸死亡された場合、及び幸に無事に成長して滿期に達した場合には、何れも二百七十六圓の保險金が支拂はれます。そして保險料五十錢の場合はこの半額となるのであります。

◇◇

保險金最高額が現在の簡易保險よりも少いのは元來小兒保險は小兒の爲め必要な埋葬費醫療費等の經濟的損失を補塡するといふことが一面の目的であるので、餘り澤山な保險金を必要としないのみならず、金額が多い場合はこれに誘惑されて恐ろしい保險金欲しさの子供殺しといふやうな犯罪が起る虞れがあるので、大體死亡年齡の埋葬費を目安に定められてゐるのであります。

◇◇

旨の小兒保險の實施で考へられることは、保險金欲しさの子供殺しであります。これがために被保險者である小兒の年齡を滿三歳以上としたのは、こうした犯罪を未然に防止するために定められたものでありますが、これと同時にその契約者は被保險者である小兒の實父母か養父母、または實祖父母でなければ實兄姉に限られてをります。また保險金の受取人も被保險者たる子供が十二歳になるまでは必ず契約者と同一人でなければならないことになつてをります。（をはり）

ラヂオ JODK 八日（木曜日）

午前十一時三〇分 氣象通報、各地天氣槪況 仁川觀測所發表

同十一時四五分 料理獻立 京城府總務課發表 日用品値段

正午 時報、ニュース

午後〇時二〇分 トラムペット獨奏 ピアノ伴奏 W・ノーブル

同一時〇分 衞生講話 結核豫防に對する我々の衞生（一） セブランス醫專教授 鄭起燮

同二時二〇分 運動競技（神宮球場より）秋季六大學野球リーグ戰

同三時四五分 ニュース、公示事項

同三時四五分 ラヂオ體操、職業紹介事項、今晩のプログラム發表

同六時〇分 童話劇（A）三井良治作『寶珠の靈所』（慶南放送局） 役名 僕甲 丸山榮助 同乙 黑河內健一 役人 黑田 蘆谷啓一

同 岡崎 小山內 孝 / 奉行 櫻井 雲井 / 旅人 西 逢谷 啓一 / 藥商 芳居 次郎 / 謎かけ師 一條 敬郎 / 旅藝人 岩田富貴子 / 同 鈴木 春子 / 姉娘なみ 南 愛子 / 母親ふさ 財間とし子 / 乳母お祭 鈴木 春子 / 妹娘いる 岩田富貴子 / 効果 小島 保 / 放送指揮 石川 秀夫

同六時三〇分 ラヂオ學校、新しい謠曲唱歌の歌ひ方（二） 保田 正昇

同七時〇分 ニュース、公示事項

同七時三〇分 講演 朝鮮米の販路に就て 鮮米協會理事 菱本長次

翌日のプログラム發表

同八時〇分 落語（A）野球 三遊亭 金馬

同八時三〇分 新內（A）若木假名草（樋屋の段） 淨瑠璃 富士松 鶴太夫 / 同 富士松小鶴太夫 / 三味線 富士松 謙獲 / 上調子 富士松延千之助

同九時〇分 浪花節（A）太閤訓迹 ひの曙 太村 友忠

同九時三五分 氣象概況、時報

同九時四五分 京城放送業務報告 張 彰 琥

料理獻立

午前十時四五分 鄭明珠

材料 鯛、葉、出し昆布、醬油、柚子

洋樂

午後零時二〇分 トロムペット獨奏 W・ノーブル

氏は數世界ブラスバンドのコンダクターで氏のトロムペットは在鮮外人間のみならず內鮮人間好評間でも期待されてゐます

講演

午後七時三〇分 朝鮮米の販路に就いて 菱本長次

菱本氏は長く本局農務課長を勤め朝鮮の產米增殖に不斷貢獻された方だが最近鮮米協會理事として朝鮮米に就ての造詣深き方です。同氏今夕の講演はこの方面の人々のみならず一般の傾聽を望むものです

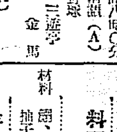

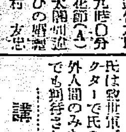

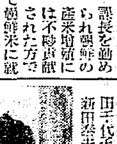

雜音

DK野球聯盟の成立は既報したが、いよくスケヂユールも定り試合技術の一戰で四日火蓋を切つたが優勝チームに贈られるカップは伊藤理事長さんの新案で酒に惡むカップは不可とて花瓶の贈呈があり優勝チームは花瓶だらうとDK連のさえづりをそのまゝ

水上選手の第一日詮衡

來年のオリムピックに

【東京電話】日本水上競技聯盟では神宮プール内事務所において來年のオリムピック水上競技に派遣すべき代表選手の第一回詮衡委員會を開催、末弘會長以下會員出席審議の結果ヘッドコーチ以下男子廿八名、女子十名、水球九名、ダイビング八名を選定した。今回詮衡された選手候補者は明春擧行される代表選手選拔第二次選を經て最終銓選に出場する資格を得たものである

▲コーチ 松澤一鶴

▲男子選手 宮崎康二、高橋成夫、川會達美、横田隆志、武村清、牧野正藏、北村久壽雄、前川正二、入江稔夫、河津健太郎、小池禮三、原毅、伊藤三郎、鶴田義行、新開六病、野田一雄、片山義吉、豐田久吉、遊佐正憲、大横田勉、阪上安太郎、小谷青彥、中川金藏、鈴木政雄、高石勝男、塚原茂樹、根來幸成

▲女子選手 松澤初穗、荒田雪江、小島一枝、前畑秀子、山田金野、守岡初子、淺井品子、吉田久子、加藤好子、槇田みさを

▲水球選手 高石勝男、藤田明、時任盛、竹林劉二、土井修衛、上野京巳、松本隆重、阪上安太郎、遠藤善太郎

▲ダイビング選手 小林一男、原西三、原弥夫、野田卓夫、吉田英勝、柴太郎、水馬太一、鏡宮操子

なほ今回の詮衡によつて選出された選手候補者は今冬及び春にかけて全國月の選手が各自適當の方法によつて合同練習を行ふことゝなつた

神宮競技大會

野球出場チーム決定

第七回朝鮮神宮競技大會中の白眉である野球本年出場チームは非常に多く選拔抽籤の結果左の通り決定した

中等學校の部

GH 仁川商業・大邱商業 十四日（府廳）十時
EF 全州・龍山中 十六日（鐵道）八時
CD 京中・平中 十四日（鐵道）十時半
BA 京商・培材 十四日（府）八時
十七日（府）・十七日 準決 十八日十時半 決勝

一般の部

LM 平鐵・龍山鐵道 十五日三時（鐵道）
K 興南・朝鮮 十六日一時（京電）
IJ 平鐵・殖銀 十五日（府廳）十時半
GH 遞信・釜山鐵 十五日（京電）十時
EF 大邱・府廳 十五日（殖銀）十時
CD 木浦・新義州 十五日（鐵道）十時半
AB 京電・三菱 十五日（殖銀）三時
十六日・十七日 準決 十八日二時 決勝

專門學校の部

醫專・高商 十五日三時（鐵道）
大學・法專 十八日十時 決勝

決勝戰の審判は追て定む 時間はグレーボールの時間を示したるもの。括弧内は審判を示す

籠排球組合せ

神宮競技の

第七回朝鮮神宮競技男女籠排球は七日左の通り組合せが決定した

中等學校

徽文・中央 十一日午後一時
善隣・一高普 十一日午後一時
元中・普 十一日午後三時
協成・師範 十一日午後三時

一般

延禧・普專 十七日前十時

排球部

龍中・善隣 十二日後四時
師範・一高普 十三日後四時

女子籠球

淑明女高普・進明女高普 十四日午後三時
京城女高普・釜山高女 十五日午後三時
京城第二高女・京城第一高女 十六日午前九時三十分

女子排球

釜山高女・京城第二高女 十四日午後四時
元山高女・平壤高女 十五日午後四時
馬山高女・京城第一高女 十六日午前九時

注意 籠排球共十四、十五兩日は滿蹄コート、十六日は京城運動場

青年團運動會成績

京城府聯合青年團大運動會は四日京師運動場で開催されたが、當日の成績左の通り

▲一部對抗 優勝三八、五點第二黃金町二丁目、二等三四點本町一丁目、三等二四、五點古市町、四等一七點黃金町二丁目

▲八百米繼走 一等第二漢江通、二等本町一丁目、三等古市町

▲個人優勝 本山次郎（本町一）

▲二部對抗 優勝六七點黃金町二二等三九點西四軒町、三等三六點元町、四等三四點太平通二、五

▲假裝 一等黃金町二丁目、二等旭町一丁目、三等南米倉町四等南大門、五等第二漢江通

中央館のモロッコ大入滿員の盛況

箏曲演奏會

十日公會堂で

府內大和町太田與志師の主宰する箏曲興志美會では十日午後六時から長谷川町公會堂で秋季演奏會を開催府內三曲界の各流を網羅せることゝて盛會を豫想されてゐる 番組は左の通り

▲雲井曲 ▲松の壽 ▲櫻川 ▲新鶴の巣籠 ▲比良 ▲六段の調子 ▲新娘道成寺 ▲菊 ▲千鳥の曲 ▲玉の臺 ▲新曉 ▲七小町 ▲彭法師 ▲夜々の星 ▲花紅葉 ▲御幣吾 ▲秋の寂 ▲松竹梅

投入插花 秋季大會

煎茶大會も合せて

市內南山町遠州流家元師の社中では例年春秋二回大會を催したが本年は春の大會見合せとなり斯界の寂寞を感じた爲め秋の大會に全力を注いで大々的に開催することゝなり來る十月十五日、生込、十六、十七、十八の三日間に亘り一般觀覽に興する外に煎茶席も、裏內及野立と區別し二三席を設備する計畫中であるから府の秋季大祭と相まつて盛況を期待されてゐる

ワールドシリーズ

3A—0 ア軍再勝 二勝一敗

（フイラデルフイヤ六日發電）ワールドシリーズ四日目は二勝一敗でカーヂナルス側リードの勢ひを承けて六日午後一時開始したが三A對零でアスレチツクス側勝ち兩軍二勝一敗となる

皇軍慰問金品

愛國婦人會本部拔

愛國婦人會朝鮮本部へ寄贈せられたる滿洲派遣軍慰問金品左の如し

▲金五十圓宛 京城公立第一高等女學校職員生徒一同、京城第二公立高等女學校職員生徒一同 ▲二十圓 京城師範學校職員生徒 ▲十圓 深澤悌子 ▲五圓 野村清子 ▲三圓宛 西川サワ子、小松久子 ▲二圓宛 澤田一子、村上ふさ子 ▲員 公立普通學校職員一同 ▲二十六個宛日谷さみ子拔山榮外二十五名分 ▲袋五十個宛 朝鮮日々社拔黃金町二丁目有志 ▲十個宛三木シヅ拔 ▲二個宛村上千代子、田中芳子 ▲八個 宛高ツネ子 ▲九個 宛みさ子 ▲六個 宛茂木芳子 ▲四個宛 小島光子、島田時子、土井伊右衞門 ▲二個宛 井上好太郎、足立丈太郎夫人、森トキミ、遠野みつ子、村上トシ ▲一個宛 宮地松子、山田梅津、保山長子、平田知恵子、平田花子、平田政雄、藤川三郎、大崎夫人、山口政子、河田千代子、新田時子、新田榮、新田泰夫、新田知惠、新田信子、草野ツメ子、小川マサ子、夏川文子 ▲三個宛 頓兵一夫人 因みに前記朝鮮日々社及び玉木シヅ拔は何れも新町サロン、アリラン、第一櫻、南山莊、玉の江等の女給、藝妓、仲居などの自發的醵金に當るものなりと

將棋新手合 六

京城日報社主催 將棋府

（局面は八六玉 金の局面）

香落 △六段 阪田三吉 ▲三段 塚田正夫

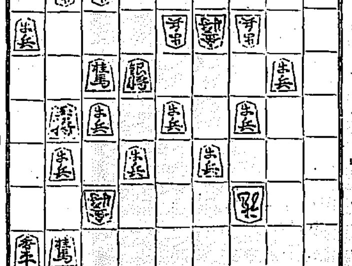

持駒 ▲塚田氏 金銀桂歩

▲九五銀 △同 香 ▲九二歩 △同 玉 ▲五一金 △同 金 ▲六一角 △五三角 ▲九三金 △九四香 ▲九三歩 △九四銀 ▲八六玉 △九三步 ▲六三桂打 △九四銀 ▲四二金 △八八龍 ▲八三桂成

（前局▲七段評）（上手）敵玉を必死の形となし、九三歩と突いて攻めるのは豫定策であるが、よく餘み切つてある（下手）六二桂打ちに已むを得ない防手である

（解說）八八龍と迴つて攻へ敵玉へ必至をかけるのは良い順である 本局は、香落職の中でも相當六ケ敷い職法とされてゐる職法である。下手方が最初は順當に職陣を敷けてゐたが、敵の四五歩に指すに早七桂と跳ねたので、敗ひを急にしてゐる。茲は一七香を先手を陷めて、三二飛と轉換策を採つたのは良策であつた。中盤戰において下手方は飛角の交換を避けるべき方針を採る感で交換したのは大いに惡かつた。續いて敵玉を三一飛となつて取るべきを、二一成香と指したので後に後手を引く順となる結果を招いて敗れたのであつた。

野に叫けぶもの（けふから大正館に）

6日 公設市場 小賣値段

▲白米特等一キロ二六〇 ▲多摩鍋一五〇 ▲同一五一〇 ▲糸若布一三〇 ▲芋一〇 ▲支那そうめん一把 ▲いき一包 ▲花鰹一〇〇 ▲干鯛 ▲切鰹 ▲小

お祭衣裳大賣出し

八日より十六日まで

嶄新なる新柄、又復新入荷……何れも特撰の優秀品を最低の御値段にて奉仕提供……お祭りの晴着はぜひ此の機會に御用命を……

○紋羽二重 十六、七圓より ○紋金紗無地 八圓
○中形縮緬 三圓十五錢 ○絽羽々折 十二圓より
○新銘仙 八圓、十圓、十二圓 ○上等朋府しごき 一丈物 二圓六十錢

銘仙大自慢柄の賣出し

御召不用まで云はれる御召銘仙帶々珍柄揃ひ是非御觀覽の程願ひます

新安値品發表賣出し（十日より）

ナフトル友禪 大巾尺 七錢 / 色毛斯 小巾尺 十一錢
白ナイスモス 反 六十五錢 / 綿英ネル 反 七十五錢

京城 丸一呉服店

總督府令檢査で 味の良いのは生だ叔からの 白米に限る 加藤精米所

頭痛にノーシン

配達迅速 お茶は川井茶舖 京城本町四丁目電話本局一〇二番

ヒシミルク

ヒシ育ちのお子様にすべて心身ともにづば拔けて頑健 何彼につけて心配のつきまとふ乳兒時代も無事泰平で元氣に突破されます。

60

X線・紫外線科 イケダ小兒內科病院 京城南山町一丁目 電話本局二二四番 院長 池田勝三 副院長 池田季三

日本最古 ヘルメスウヰスキー

4366

天然スレート屋根瓦 平南特產

時節割引 特約販賣店 京城黃金町通り二 松田清商店

製造販賣元 平壤大和町一 松壽堂 電話二九番

昭和六年九月 大値下値段 平壤岸渡し 屋根一坪 六圓八十錢より 八圓五十錢迄 但し二百坪以上は特に御相談に應ず

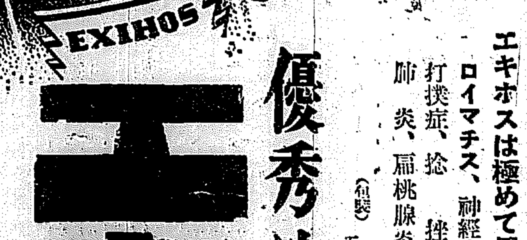

炎症を伴ふ諸疾患の治療に

エキホスは極めて優秀なる効果を奏す

ロイマチス、神經痛、齒痛、腰痛、肩凝、打撲症、捻挫、筋肉痛、火傷、感冒、肺炎、扁桃腺炎に用ひ鎭痛と安靜を與ふ

優秀消炎劑 エキホス

エキシカ・ホスピン合併改良品

（包裝） 一〇〇瓦 四十五錢 二五〇瓦 九十錢 五〇〇瓦 一圓五十錢 一キロ瓦 四圓五十錢

全國藥店にあり

發賣元 株式會社 武田長兵衛商店 株式會社 塩野義商店 製造元 二巴合名會社 大阪道修町

合併契約の變更は 假決議だけで十分

問題の起る筈がない

仁取株主追認總會は廿五日

仁川取引所の京取との合同總會は出席株主少數のため、株數は過半數であつたが遂に假決議に終つたので、仁取重役會は協議の結果、合併契約變更承認の假決議に對する追認を求むる株主總會は來る廿五日午前十時京取樓上において開催することに決定した。同總會には六年度上半期の決算案も附議される筈である。なほ仁川側が多數株主の委任を受けながら總會において委任狀を提出せずして假決議に終らしめたのも、假決議となさしめ次で無效に終らしめやうといふのであるが、これは商法第二〇九條第四項によれば、會社の目的の變更はいはゆる特別決議即過半數の株主および半數以上の株數によりて決議されるべき定めとなつてゐる。然るにこの株主總會でさきに決議された合併契約の條項を變更するのに、假決議で適法であるか、或はやはり特別法によらねばならぬかで問題となるのであるが、或專門家の意見によれば左の如くで、假決議だけで十分で、これによつて問題が起る筈がないと

即ち兩會社の新設合併の場合には多くその會社の目的の變更が伴ふのであるが、その場合には商法第二〇九條第四項の適用はないとせられてゐるのが學者間の通說である。今度の總會の場合では無論その決議事項たる合併契約條項の變更は假決議で當然の處置である。それはすでに會社目的の變更を伴ふ兩社合併の契約條項は適法の特別形式に依り、今年一月適法に決議されてゐる。この總會では比率その他合併に關する、但し方法において多少の變更をなすだけのことであつて、會社の目的の變更には少しも觸れてゐない、それで假りに合併契約の目的の變更が商法の特別決議に依らなければならぬとしても、それはすでに適法の決議で濟んでゐることであり、今度はその目的變更に觸れない契約條項の變更だから、一般の規定に從つて假決議をなすだけで十分で、これによつて問題が起る筈がない

合併條件比較

	前に株主總會の決議を經たる條件	今回更改の上總會に附議すべき條件
合併後における新會社の公稱資本金	六、一九九、八〇〇圓	六、五九九、八〇〇圓
同 拂込資本金	二、三〇〇、七七五	二、四〇〇、八五〇
仁取株主に對する新會社株式交付の割合	十株對十株	十株對十株
仁取株主特別配當	圓與六〇〇、〇〇〇	五與七五〇、〇〇〇
京取株主に對する新會社株式交付の割合	舊三株對二株 新十株對新會社の十二圓五十錢拂込八株	舊十株對七株半 新十株對新會社の十二圓五十錢拂込九株
前記株式交付に因り生ずる拂込金の差額	四〇〇、三四五	三〇〇、二七〇
寄附金	仁川及仁川商工會議所に一五〇、〇〇〇	〇
營業所	京城一箇所	本店 京城 支店 仁川

◇說明◇ 曩に開催したる株主總會において決議を經たる合併條件は單に會社と會社との合併に止まらない、市場の合併殊に仁取の移轉を前提として決定したものであるが、市場の移轉を伴はざる合併にありては、仁川の地方經濟に毫も影響を及ぼさない故に、仁川府及仁川商工會議所への寄附金はその要なきに至つたので、該財源たる拾五萬圓にこれを仁取株主の特配に充當することゝし、一面京取株主に對する新會社の株式交付割合を增加した

鮮産炭に大福音

內地炭は販賣戰に於て頗る不利の地位に陷る

割引運賃の改訂で

鐵道局では鮮內石炭の割引運賃を左の如く改訂し、一方內地石炭の特定割引運賃を廢止した

無煙炭	一〇一粁以上	二割引
	二〇〇同	內割引
	五〇〇同	三割五分引
有煙炭	一〇〇同	二割引
	三〇〇同	四割引
	五〇〇同	三割五分引
褐炭	一〇〇同	三割四分引
	三〇〇同	四割五分引
	六〇〇同	內割引
滿洲炭	二〇〇同	三割五分引
	三五〇同	三割引
	八〇〇同	二割五分引

右の結果、內地炭は運賃が加重せられ、鮮炭は反對に輕減せられる結果となるので、今後石炭の販賣戰において內地炭は頗る不利の地位に陷つたが、從來に比し、鮮產褐炭及內地炭の噸當り運賃變動狀態は左の通りである。

鮮炭京城渡

鶴林炭二四錢安	遊仙炭二四錢
鳳儀炭二四錢安	生氣嶺炭〇
新興山炭八一錢高	安州炭〇

內地炭運賃

區間	變動價
仁川—京城	一一錢高
草梁—淸道	四一錢高
草梁—大邱	五九錢高
草梁—金泉	七八錢高
木浦—榮浦	一四錢高

その消費地である大部分であるが、鮮內に進出する內地炭は殆んど九州炭で、昭和三年移入量卅三萬噸價格三百八十萬圓、昭和四年卅萬噸價格三百四十萬圓に及び昭和五年以後は逓增の傾向にあつたが、今般の特定運賃廢止によつて今後移入量の數字上に如何なる變化を招くか注目されてゐる

即ち右によつて最も直接的に打擊を受けるのは內地炭積出港である

鮮炭の進出奬勵

鐵道局の趣意

鐵道局の內地炭特定運賃割引廢止は內鮮炭方面では重要視してゐるが、釜山商議會頭香椎源太郎氏より大與ふるか各方面から注目されてゐる

村鐵道局長宛に從來通り割引存續方に就き陳情書を送附して來たが、右に關し諸富貨物主任は語る

今度內地炭割引を存續することは不可能である內地炭をのみ優遇して滿洲炭の運賃割引を撤廢止するのは不都合だとの說もある樣だが鐵道局では二つの目的を持つてゐる。一つは鮮產品奬勵、一つは運賃增收、又一は遠距離輸送による收益增加等で內地炭に對抗するために北鮮炭が南鮮に進出する

殖銀は減配

鮮銀は据置か

日銀や勸銀の減配に如何に對應するか

財界不況により各銀行は一般に經營困難とされ、內地における普通銀行は前期すでに減配を行ひ八分配が最高となつてをり、特銀においても北海拓銀が一分減配を斷行したが最近の不況により下半期において減配傾向を濃くしつゝあり、從つて上半期において普通銀行より遙に上位の一割配當を行つた日銀、勸銀も下半期においては一分減配を豫想されてゐるから朝鮮においても殖銀はこれに追隨して上半期の九分配より一分減配を斷行するだらうと觀測される、ただし鮮銀は先般加藤總裁の根本的整理により四分配据置とみられる

殖銀は今直ちに

利上を行はず

今後の情勢に對應

過般の金融市場と密接なる關係を持つ殖銀では今回の日銀利上について深甚の注意を拂つてゐるが直接の營業上においては利上を必要としないらしいまた短期貸出については今直に利上げは行はず今後の情勢に對應して利上げするに至るだらうと見られる、また鮮內普通銀行及支店銀行の貸出利上は鮮銀の利上を機として具體化する模樣であるが同行の貸出中長期貸出については、今後における內地金融市場の變轉に追從すべきことは止むを得ないところであるが目下の狀

都市會社 正式認可

愈よ業務開始

東拓傍系朝鮮都市經營株式會社設立の件は、すでに株式の引受、重役の任命等を完了したが、拓務省の正式認可が拓相更迭、拓務省廢止問題等のため意外に遲延したので今日迄業務開始不能の狀態にあつたが、六日正式認可を得たので、いよく正式に業務を開始することになつた

ことになるまた撫順炭は適用輸送で、鐵道局では何品によらず、適用期間には割引をしてゐるから撫順炭のみを優遇してゐる譯ではない

朝運重役會

第二次增資打合

朝運では六日重役會を開き第二次增資に關し打合を行つたが租償金約二十萬圓現金出資を合せて廿三萬圓(股退者を見込む)見當に落着くのではないかと見てをり總會豫定日は十月卅一日と決定日下當報を以つて脫退か否かを照會中である

になつたが差當り區劃を行ひ、必要に應じて地均し道路開設、排水設備等の申込みを歡迎するが、本人の希望によつては年賦賣買の申し込みにも應ずるとのことである

充實の跡を示す

京城見本市

中央市場としての機能發揮

◇宮林委員長語る◇

第二回京城見本市は商工聯合會および卸商聯盟の主催で七、八兩日長谷川町公會堂で開かれたが宮林委員長は語る

財界不況の折柄どうかと思はれたが、昨年は地方からの來客二百八名が本年は來場の通知三百餘に及び、これに市內の來客百五十餘あり、第一日から盛會を極めてゐる。昭和二年の第一回見本市に比べると、價格、品質の點に於て隔世の感があるばかりでなく、第一回には鮮產品は全くなかつたのが、今回は鮮產品が出品物の三割を占めてゐるのは朝鮮のためまことに心強い。なほ出品者は府內の權威ある商店を網羅してゐるが、本年は四十萬圓以上の取引を見る模樣で、現下の不況時に際して中央市場としての面目が立つ。今後は一層卸商としての機能發揮に努力する覺悟であると

京畿道內

工產品評會

出品點數二千餘

前景氣頗る盛ん

京畿道內工產品評會は南大門商工奬勵館において十一日から廿五日まで十五日間、京城商工會議所主催、總督府、京畿道および京城府後援の下に京畿道內工產品並加工品を蒐集展示し、工業觀念の啓發に資しかつ品質の向上改良と販路の擴張を圖ることになつた。出品物は飲食料品、製作工藝品、織物および纖維工藝品、布帛加工品、窯業および化學工藝品、機械工業品その他の工藝品で出品點數二千百十八點、出品者七百十八名で開會式は十一日午前十時から會場で開催、宇垣總督以下有力官民多數列席、開會の辭岡部委員長、式辭陳內會長、告辭宇垣總督、來賓祝辭松本京畿道知事、井上京城府尹加藤工業協會長、吉田仁川商議會頭および前田出品人總代の順序で盛大に行はれることになつたが前景氣頗る盛んである

開きが大き過ぎて

運賃交渉纏らず

本日更に會合協議

穀物聯合會では六日午前十一時より京城倶樂部に幹事會を開き、鮮航同盟會の運賃交涉委員と運賃改訂に關し交涉するところあり、午後七時まで約八時間に亙つて意見の交換を行つたが、遂に妥協成立するに至らず、雙方更に考慮の上本日午後四時より京城倶樂部に會合最後的協定を遂げることにして散會した。妥協不成立の主要原因は現行運賃六十三圓の引下率に甚しき開きあり、鮮航同盟會では五分程度即ち六十圓見當ありと言ふに對し穀物聯合會側では四十五圓見當までの引下を要望し、その間十五、六圓の開きあるため遂に物別れとなつたものである

或は決裂に

終るか

穀物運賃協定

多年穀物運賃改訂問題は兩者共自說を固持して讓らず、有賀會長、齋藤專務長も極力斡旋の勞を執つてゐるが仲々纏りそうにない。即ち鮮航同盟としては表面的には現行運賃を主張してゐるも五圓內外の引下げまでは折れて出る肚はあるが、それ以下には絕對讓らず、又釜山商議問題についてはどこくまでも他港との振合上、從來以上の値引きをつけていかぬと頑張り結束が固く一條纏れざるものに對し、聯合會では大體鮮航同盟側の主張を諦入れてけとの穩健派と、低運賃の飴實社が利用せんとする强硬派の二派に分れ漸く結束が亂れ勝ちな形勢にある。又京南鐵道の終點長項港建設に對する運賃決定に關し新な問題を惹起してゐる模樣である。何れにしても今回の運賃改訂は前途で今日中に纏るかどうかは疑問視され、或は決裂に終りはせぬかと觀る向もある

海外經濟電報

倫敦銀塊	一七片八分七
米棉	一二、一四
印棉	二〇一四
スチール株	四九弗一〇
アナコンダ株	一八弗一〇
日米爲替	二九弗
英米爲替	四弗九四仙四分三
紐育銀塊	六八仙四分三

鮮銀帳尻(六日)

發行高	一四〇、六九七	減 一四
正貨準備	一三、六四三	減 一三〇
保證準備	一九八、〇〇一	增 一六六

鮮銀對外爲替相場(七日)

倫敦	二志六片八分三
紐育	四十九弗八分三
上海	百五十二兩

株式(九月七日)

京取短期

[illegible]

東株短期市場

[illegible]

大株長期

[illegible]

大株短期

[illegible]

安東株式

[illegible]

東京現株

[illegible]

期米(七日)

◎仁川

[illegible]

◇大阪 ◇東京 ◇兵庫 ◇下關 ◇桑名

[illegible]

鮮內延べ

◇京城 ◇釜山 ◇大邱 ◇群山 ◇木浦 ◇鎭南浦

[illegible]

大阪期米晦合

[illegible]

市況(七日)

◇大阪棉花 ◇大阪棉糸 ◇橫濱生絲 ◎現物最優等 大阪砂糖前後場 大阪市中棉吶 大阪砂糖現物

[illegible]

日糖(S·T)現物 十七圓七十五錢

株式

東西一齊の硬化に

猛然出直り模樣

フバー景氣再現の兆か

前場 前日低迷から俄然反撥に入り强硬商値を待致せし氣先、今朝は米棉の一部一圓騰、スチールの七十弗台回復に氣配强く東新百一圓丁、大新五十六圓六十錢と共に手堅く寄付き、引續いて古野の買進みに新東は一圓十錢がたまで持ち上げ引際は小じつかと一圓二十錢と止め大新も同様五十七圓丁と止めた

後場 前場外電の煽りに氣配底堅き乍らも手堅く保合に終つた模樣、後場は東西共の一齊沸騰に東新百四圓丁大新五十八圓丁と俄然奔騰して寄付き引續き軟派の踏み物に新東は步みに百四圓八十錢もつけ、强硬商情裡に朗々の如く大引けした

外電高を期待

アメリカ財界の不勢は文字知りの底知らずの形でスチールの如きも安値から安値へと轉落して遂に六十弗台へと慘落する勢をくその先行は暗澹とし、更に米棉の如きも前々月末倚有の增收を豫報されて以來我多の人氣割期策の影響せらるゝもの があつたが遂に驀然のみ大にしてその資統あからず直に新高値を落し米棉も桁外の形で米價有の安値に轉落してゐたが、この事は我が株式に頗る觀いずれも神經を悸へしめた一點であつた然るに市況が熱も一時に目的の通り順調な氣配に依つて居るスチール株と十弗台に乘り、米棉一圓高に刷新米は突如として米棉一圓高、スチール株七十弗台への復活を傳へてゐる。何分恐怖の原因は未だ判明しない乍らもフーヴァ大統領の國際經濟前向策が具體的なものゝ表はれであらうやと見越されせんか新が株界にも買氣俄かに擡頭せんかの振合を見せてゐる。さきのフーヴァの提唱國際モラトリアムは極花一朝の夢と歸した乍ら世界的に一大センセーションを捲き起した丈けにこの後のアメリカ財界は注視の要があらうとされてゐた

尙は戾り賣り

軟派の見解

前月末から月初にかけて悪材料に包圍されてゐた株界は物狹、有株然るに新値から新値へと滑れ待し得た事は惡材料は一通織込みとの人氣となりやゝ安定に入つて直り足に向いたかの氣分を强くして來てゐる何分恐怖的に進二無二賣叩いた場句であるから賣過ぎ示し人氣に支持さるゝ東新も仮調であるが全く猶豫の變化を見せて來た

天 大原現物店 京城明治町 株式現物ハ本店 新規ハ嚴禁 極メ人氣ハ不安定ナ ルモ市場ハ暴買材料 探求株式ハ騰ベキ 逸機好ノ出動期デ ハアルマイカ

取組高 七日前場までにおける京取短期主要株取組高は六千

米穀

米穀買上延期說から

後場俄然急惡化

前場 阪地は小高き寄付きを報じたるも前日來軟取的買物の殺到に當六圓七十七錢七十一錢先七圓八十七錢と反撥に四錢安に寄付き其の鼻阪地の不勢を入れて中物七十九錢から七錢先限七十二錢と更に氣崩れせしも押目は地場筋の買進みに七十五錢から八十二錢と支へ戾りは依然地方筋の買物に仲力を阻止され七十七錢七十一錢方に近附保合ひ引際は中物六十一錢先七十四錢と阪到安に比し手堅く前場を終つた

後場 前場阪地の低迷商情を眺めてとかく伸惱み商情を辿つた折柄、後場は阪地やゝ小緊きを眺め一圓當七圓十錢中七圓七十二錢先七圓八十二錢と寄付いたが阪地のヂリく惡化商情を眺めて二回には七十五錢と落し三回には米穀買上延期の失望的投げ物から阪地の激落を眺め中七圓二十六錢先七圓四十九錢と奔落なし急惡化商情裡に別棚の如く大引けした

米界展望

京仁兩取の經濟台併は前日の兩取臨時總會において假決議が行はれ漸く一段落を遂げた▲只此の上は當局かどの程度を合理化法と見做し認可するか否が問題である▲仇し男の心と秋の空變り易いとはよく云ふたもの此の頃の天候は晴れるかと見れば雨を催し曇いと思へば晴れ一つも定まらない▲それがためか相場の方も著しいとは言へないが安いとも思へばビン引返し一向に思ひが立たない▲仁川觀測所が今朝鮮する所に依ると不連續線の通過で朝鮮の天候は本日諸所に雨を見るも案占から高氣壓が押し出すに從ひ天候は漸次快復するだらうとの事である▲斯くして彼岸後の天候はどうかといふと內鮮共に倚りかいい方とはいはれず▲して見ると第二回豫想から預收に關する社いは更に減ずると見るのが本當かも分らない▲何にしても明年の自給狀態は最早樂觀を許さないことは明かであるが現在の不良にまでこれが何所まで米價

作柄推移如何

先に發表された內鮮米の第一回豫想に狂ひを生ずると否とは今後の天候如何によることは勿論但日本內地における天候は彼岸後不良勝ちで第二回豫想から預收は更に減ずるだらうといふ說が段々と濃厚になりつゝあるのみか鮮米においても第一回豫想が意外の增收であつた所へ最近の天候が除り良好でない所から預收は減ずるものと見る向が多い狀態である從つて斯様な天候が續くにおいては更に作柄の惡觀人氣が高調するやも知れないと見られてゐる

新米の採算狀態

目下新米の出來値は石拔三等級で十七圓見當であるから定期の先物十七圓四十錢所と採算すれば裕に十二錢程は出合ふ事になるも拔でその新米を買付けるとなると貿標すない從つて採算筋も有利なもの

玄白米活氣づく

八月以降九月まで全く取引不振に陷つてゐた玄米及び白米も今月に入つてからは漸く東京大阪その他からも相場を照合せて米る向が多くなつたのみか最近は東京にせよ大阪にせよ好く買物を勢ら上げ往日地場商人との間に相當取引が成立するに至つてゐるこれは現在東京大阪にある米は大手筋の持米で容易に手放さぬのと浮動米は二ヶ月延滯んだ爲めで今後は玄白米共好賣行きを見且つ仁川の在米も急速に減ずるものと見られてゐる

を牽制する力があるか今後の見物である

地方筋も軟化

この先限に對する仕手關係を見ると政府の買上米見越しで一般に好く買進んで來る傾きありしも前日來仕斯ふした買方が利喰ひを急ぐと共に中には途轉賣越しを爲す者又は新規に賣進む者等が著しく增加し新規に賣進む者けて抄なくなつて來た現に相場が阪地高に比し伸惱みとなつたのも斯ふした人氣の轉換に起因するものであつて金太丸福等から自け地方筋が持に好く賣込んで來た模樣である從つて先限け今の所幾分人氣が買惡ひといふ狀態になりこの調子で行くと先限の如きは從米とは全然一變して地方賣りの地場買ひといふ取組となるかも知れないと見られてゐた

軟派は稍狙ひ

現在の買方は阪地と當所の鞘は拡大するとの見地から東京大阪を買ふて當所を賣つて居る向があるのが普通であるから此の事の最盛期であるも多く殊に先限の如きは限月が新穀の鞘は少なくとも四圓近くに擴大するものとの噂信から地方筋は好く當所に買物を寄するもの如くである從つて先限の如きは一層人氣の盛ひとなりつゝある狀態である

仁川本町三ノ四 小林取引店 福 仁川期米 賣買米內書 相場日記帳 進呈

堂島前場情報

【大阪發】今前場は硬調、關引筋、海堀、東京狀派が買り地場は利喰ひして來たがこれに對し株式筋地場筋、來客筋、北國筋及京都筋が買ひ場面活況を呈した

京城延べ

買氣後續せず

軟調推移

前場 前日來の環境引續き不透明にして氣迷ひ浮動を續けた機先寄付け販仁とも小甘き寄付きを眺め十一末七圓八十五錢と小鈍りに始まり引際いて七十錢台に落し二回にけ七十八錢三回にけ七十九錢まで戾もつけたが阪仁の勢成行と米穀出廻期延期說に買氣後續せず味な低迷商狀を持續しつゝ六回十一末七圓七十五錢十一末七圓七十二、止めた寄引、出來高左の如し

寄引値	▲同十一末一七八五…七七
	▲二同十一末一七七一…七七五
	▲三同十一末一七七…七九▲四同十一末一七七四…七四▲五同十一末一七七〇…七二▲六同十一中一七七六…十一末一七七三
寄定	十中一六六〇、十末一六七〇、十一中一七八〇、十一末一七八〇
出來高	二萬六千九百石

後場 前場阪地と仁川共の伸惱みを眺めとかく軟調推移を辿つた折柄、後場は一同十一末七圓八十五錢とやゝ小堅く始つたが二回には仁の不勢から七十錢台に落し三回にけ各地の急惡化に五十三錢と奔落なし不勢裡に別棚の如く大引けした

正米處分續出

八月以降仁川には六萬石以上の在米を有しそれが殆しも減らないのみかその內大半は定期に代れ九月限の如きは意外の大受渡しが行はれた程であつたが今月に入つてからは玄白米の賣行き良好と共に仁川の停滯米は漸く消化されこの分では本月中に在米は大體一掃されるやうなことがあると從米の關係で又若し新殼の出廻りが天候の關係で遲れるやうなことがあると從來の關係に反し今月米は現物の拮据を見るやも知れないと見る向もあつた

ないと云ふ情勢であるのみか强いて正米を買付けるとせば差値は何れも先高を見越してゐるだけに容易く賣はないと手に入らすそうなろと定期と正米の鞘はハガレてしまうといふ具合で當詐探算筋も各地との鞘取り以外一寸乘り出し難き狀勢である

仁川期米本玉表

賣限賣方	丸福三〇〇丸ス一、〇〇金ヌ一、九〇〇
先限賣方	丸ウ一、八〇〇丸ス一〇〇丸玉一〇〇丸マ一、三〇〇
中限買方	丸福二、二〇〇丸ウ八六〇〇金メ九、九〇〇
同 買方	丸ス一八、二〇〇丸ス六〇〇丸大七〇〇丸玉四〇〇丸マ八〇〇
先限買方	丸福三、八〇〇金太一三〇〇金メ一、四〇〇
先限買方	丸ウ一、八〇〇丸ス一〇〇丸大二〇〇丸玉二、六〇〇丸二、八〇〇

京城現物手口

東新 買方 大林五〇白井二〇洪一〇正崎三〇德泰六〇京誠四〇成南一〇松山一六〇西野六〇新田六〇田中辺二〇立花二〇▲賣方大林一〇德泰一〇山口二〇德一〇成南二〇松山四〇西野二六〇新田一〇田中辺五〇立山七〇大新 買方 大林一〇白井一〇山崎四〇山口一〇松山二〇田辺二〇▲賣方古野六〇田辺一〇立山四〇

九百五十枚にしてうち百枚以上の主なる手口左の通りであつた

▼取 買方洪設一〇〇古野一五〇白井七二〇正崎一〇〇德泰四二〇京誠三五〇成南二三〇松山八二〇古野一四〇新田四九〇田中辺西一二〇立山五〇〇大新 買方白井一〇〇田中辺二八〇▲賣方新田一五〇立山二七〇松山二八〇古野一五〇立山四〇一〇二〇正崎二九〇德泰三二〇山口一一〇京證一〇代治一二〇古野一二〇新田一〇〇田中辺三五〇

鮮米

大豆

アメリカ大統領の打開策を期待

(東京電報)日銀利上げの正も影響よりも更に迫る商途を見越し金輸出再禁止前の急騰に積極しと見られ一部では週末も政變と米高に傾向の打開策アメリカ大統領の世界經濟打開策を期待された乍東京株式の亂應もあり大阪勝率も反撥の潮れを抑制の利喰目立つたが商月先渡潮は兎れ難い模樣である

京城

一等精白米十四圓ドタ艀白米十六圓五十錢丸キ合格玄米三等十五圓十錢四等十四圓九十錢今朝玄米十六圓ドタ下十四圓六十錢籾上四錢五厘中四錢三厘下四錢二厘

仁川

丸キ角チ丸チ石拔三等十五圓五十錢四等十五圓艀白米十六圓八十錢四等十六圓五十錢一等白米丸仁印新七圓廿錢籾收買種四錢二厘在來籾四錢で何れも前日と大差なく玄米は內地向の買進みに需手多き模樣である

大豆

龍山九、四〇長湍九、三〇湖川九、三〇鐵原八、九〇

大豆

龍川丸忠古九圓四十錢長湍文山湖川新九圓六十錢金井南川新黃八圓七十錢海州天安七圓七十錢で何れも保合ひである

釜山

內地市況軟弱、市場は政府買上げ延期說化、安値商入りを報じ見地は食々出盛し模樣に入伸渺なく手持筋も在米補に强張り賣惜み氣味で氣配二十錢方上廻りし他更に日前鮮米の出廻の內地不引合ら の雜材料が横のつてゐるので今一つ氣乘らず必需筋の弗々買ひに圓圍相場良三等十六圓二十錢四等十六圓丁度無格十五圓十錢等外十四圓二十錢見當にて一千七百二十叺の取引があつた

群山

作柄楽し秋米出廻り遲れに與地は極度に賈擬るも値頃には相當賈物あり小口當賈ひありしも高値見送りて人氣行悶へ各地荷算跡安を入れて氣配二十錢方叩かれ丸や三等十四圓六十錢四等十四圓三十錢見當を唱へた

大邱

內地減收、政府買上げ等好材料に今朝十錢方氣配上進ひ日前高想ひの手筋は依頃には賈控へ買手筋は依然入注賣と新米待ちに買氣薄く小口必要手當のみにて穀良三等十六圓丁度締力三等十五圓六十錢見當を唱へた

お西の泣き聲。

「寄るなつたら！」

三五郎の唸る聲。

キュ、くく。

「あ、兄ちゃん？」

かが、磨から引揚げてゐるらしい

く熊へ釣り上げられます――臆られたまゝの三五郎の身體がグンの二條の早縄が急に引緊つて、縛

長く、ダラリと弛んでゐた捕縄

いけねえ！」

「構ふもんか、知らなくつても探しやア解らア――あゝッ、逃げてえたア」

「おやアお前、一人で逃げ出すが宜いぢやアねえか？」

「遁られねや、俺ア一人ボッチぢやア姉やの敵が討てつこねえから」

「フー、俺に助太刀をさせようつてえんだな？」

「怒らしておくれよ、兄ちゃん、頼むからよ」

言葉に嘘はないらしく、三五郎の膝へ取りすがります。

「理由を聞いて見れやア如何にも可愛想、出來る事なら力にもなり、望みを遂へてやりてえは山々なんだが、俺の身體へ觸れて見ろ？」

「酷え事をしやアがるなア、兄ちやんどうして煙んな所へ入つたんだえ？」

「お西ちやんと同じやうに、連れて來られてしまつたんだ。ソーラこの通り、がんじ縛みに捕縛られてはお前と違つて、何をするにも手輕にやアいかねんだ」

「眞實に困つたねえ？」

「全くだ」

「仕樣がないねえ？」一

ツクく當惑したらしい老せた口吻。

背伸の出來るだけ伸びた身體が宙に浮いて、爪先が板敷を離れると、一寸、二寸、見るく内にブラ下つて、丁度芝居の宙釣といつた形です。

縄の力と身體の重量、痛いの痛くないのといつて――一折しも、太い梁の一本木の上を、縄を手繰つて鼠のやうに、這ひ出して來た眞黑な影、身の輕いこと恐しくばかり三五郎の頭が觸う梁へ近くなると、件の影は手を伸して、縄の端つた隱語を上からグイと引摑み。

「誰だ？」

「兄貴衆屋の兄哥？」

「靜かにしてくれ、お主を助けに來た者だ」

聲子は低いが押々しい、どうやら聞いたことのある聲音。

茂平次兇狀【25】

行友李風

藤井耕達 畫

穴藏の底(九)

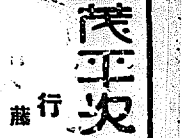

三五郎は胸がドキッとしました。

今まで夢にも氣付かなかつた下手人の噂。

(――なる程、さう聞いて見れやア茂平次の奴、女の死骸は確かに娘が附いてるとか、やがて鉄色の痣が出來るに違へねえなぞと、乙う知つたか振りな御託を並べて居たつけが、おやアあの野郎、矢ッ張り自身に手を下してゐやアがつたんだな？――)

それを今更この小娘にいはれて初めて思ひ當るとは口惜しいやら極りが惡いやら。

(旦那だアな俺は、ナゼそれ位の目先が利かなかつたんだらう？)

ツクく自分の行つた事に愛想がつきてしまひました。

『デ何か、お前その茂平次といふ男の顏を見た事アあるのか？』

『イヽヤ、無え』

『知らねえんだな？』

『ところがお前、何時までも斯んな所に愚圖々々してゐて、もし見つかつたら大變ぢやアねえのかな？』

『ダアテその時やア――』

口籠つたまゝ、頻りに何か考へ込んでゐる樣子です、この時、先刻は見えなかつたが、闇の眞上の梁の何處かで。

キュ、くく。

微かに金屬の軋る音。

滑車が仕掛けてあるらしい。

『アレ？』

『痛！』

怖いて後へ飛び退る娘、それをたしなめようとして三五郎の悲鳴。マタ車の軋り。

『どうかしたのかい兄ちゃん、エ、どうしたのさ？』

案じてお西が、再び傍へ探り寄らうとする挨拶に。

『痛ッ、チ、ウ――』

『どうしたのさ？』

『不可ねえ、そ、傍へ寄つちやア

京城日報
朝刊
本紙朝夕共二十頁

キング

十一月號 いよく發賣

あの日月女主人公 麗子

滅法面白い三大名篇

▲新掲載 悲壯劇 **祖國の爲めに** ……三上於菟吉（中澤弘光畫）

滿洲の荒野に奮戰する日本男兒
明治三十七八年戰役に、露軍百萬を相手に鬼神の大働き……帝國第八師團にまつはる聞くも涙の悲壯物語！見よ！一身を泥土の網きに比して御國のために盡した日本男兒の忠膽には何人も感泣せざるを得ない。

▲新掲載 探偵小說 **鬼**（怪事件の眞犯人は誰？） ……江戸川乱步（齋藤五百枝畫）

犬が銜へた― 生々しい女の片腕
不神な山林に犬が銜へ出した生々しい女の片腕から、世にも怪奇、凄慘を極めた大犯罪事件出來！我が國探偵小說界の第一人者亂步先生が、畢生の筆力を傾けられた大傑作！ 眞に今秋讀書界を飾る大巨編である

▲胸の高鳴る 現代小說 **白夜は明くる** ……久米正雄（富田千秋畫）

失戀の快青年に 意外な活事實！
戀人醜子に裏切れて悩む青澤に、はからずも母が語らす數奇な己が生涯！ 果してこの青澤が奥鄕全體であらうか。目下各地の讀書界男女學生間で引ツ張り凧の大人氣！ こんなに面白い名小說は又となし。

松内則三氏　河口愛子女史

▲放送生活珍談打あけ話 ……松内則三
野球放送、角力放送を始め凡ゆる放送で日本一との折紙つきの名アナウンサー松内氏が物語る放送苦心談！抱腹珍談！成程これは愉快だと一讀抱腹絶倒！諸方もお讀の宿醉へ御用心！

▲現代男女學生を語る座談會
◇◇學生と思想問題◇學生時代に讀んで限きたい本◇男女學生の交際◇學生の旅行、武道、スポーツ◇感心な學生◇苦學獨學の問題◇勘……等々の諸問題について諸名家が會談せる大座談會！

▲輝く未亡人の 河口愛子女史奮鬪美談 ……柳井正夫
十人の家族を抱へて貧苦のドン底に落ちた若き未亡人が如何にして東京有數の女學校を設立するに至つたか女史先生の苦闘を物語る大美談！

▲商賣繁昌あの手この手 ……清水正巳
これは實に名案だと商人方大喜びの不況打開！商賣諸方も是非讀して早く御實行下さい。

▲新島襄先生を憶ふ ……同志社大學教授 堀貞一
我が日本が生んだ偉大なる教育家新島襄先生に親しく薫陶された筆者が感激をもつて物語された巨人の一代記！一讀感涙必至。

▲山本英輔大將の痛快縱橫談
帝國海軍の重鎭山本將軍が物語る痛快談！或は大西鄕を語り或はムッソリーニを語り、現代人の奮起を促す！ 何人も讀せよ。

▲老小使の見た歷代首相の官邸生活
首相官邸の生字引と云はれたる三老人が御らず、語らずに打明けられた思ひ出話！田中大將、濱口雄幸氏、山縣公、寺内伯、黒田清隆侯、清浦子、西園寺公、伊藤公、原敬氏、大隈侯、加藤友三郎大將、高橋是清子等明治大正昭和一流大人物の眞面目を知る

▲英國皇帝陛下 御感激の大美談 **北太平洋の決死隊**
荒れ狂ふ怒濤と闘つて沈沒に瀕する英國汽船より數十名の船員を救助した勇敢なる日本水夫の大美談！眞に鬼神も哭く大感激物語。

▲處世雜話（平易な文章の中に萬人處世の秘訣を說く） ……本社々長 野間清治

▲劍道一夕話（當代名劍士の逸話さまぐ） ……劍道教士 古賀恒吉

▲こんな些細な事から失敗…… 濱田四郎
男が見て女の一番目につく男のいやな點 女が見て男の一番目につく女のいやな點
學生百物語（諸名士の學生時代）

青年男女の重大問題座談會

出席者芳名
東京帝大學々長 中島德藏
慶應大學教授 岡　
同 牧野良三
……
作家 村岡花子
……

戀愛と結婚―過る勿れ！人生幸不幸の岐れ路！
時代熱を擧り戀愛と結婚に悩む青年男女に就いて中島德藏氏と中村武羅夫氏との一騎打！或は戀愛の向上、淨化について貴重なる研究！劈頭『戀愛と結婚の關係』について……

▲長篇小說 **心の日月** ……菊池寛
麗人麗子の本心を知つた誰が……

▲捕物小說 **牢獄の花嫁** ……吉川英治

▲合戰諧說 **婚約時代** ……佐々木邦

▲連續講談 **小松龍三** ……大島伯鶴

▲時代小說 **天晴れ啞將軍** ……白井喬二

侠客物語 長樂寺の新太郎

（子母澤寛先生大傑作）
一宿一飯の恩義から 快俠新太郎が― 惡しきを懲す大活躍
ゆくりなく鬼網親分一家に寄りとつた長樂寺新太郎が哀れな清澤を男にすべく多數の荒くれ男を相手に血の雨降らす大喧嘩！これにからんで美女の哀話あり、忠義な子分の苦心談あり、讀者の血を湧かせ肉を躍らす大傑作小說！

オールマン野球ローマンス

野球ファンは見逃す勿れ
◇この不景氣に六大學リーグ戰の素晴しい收入
◇一シーズンのボール代とバット代◇天下を睨らせた名バッテリー
◇甲陽中學優勝にからむ一挿話◇甲子園出場校今昔物語◇野球選手出の名士◇六大學中で本壘打王は誰か？◇野球選手の變り種◇リーディングヒッター◇本壘打物語等々野球ファンとして是非知らねばならぬ常識が澤山！ 讀方もお早く御覽！

▲名君物語 **上杉謙信と樵夫** ……菊池寛
名將上杉謙信を感嘆させた義心鐵の如き樵夫！文豪の名筆によつて名君と快男兒面目躍如！

▲武勇小說 **浪人天下一** ……中内蝶二
細川五十四萬石の危急を救つた若侍とこれを助けた謎の浪人がふとした縁から血劍勝負！勝か敗か？

▲人生悲曲 **桐畠の怪** ……小林一三
阪急電鐵社長小林一三氏が發表せる世にも不可思議なる因緣物語。今も尚北越地方で話題に上る怪奇傳話

▲感動實話 **蕃神呉鳳** ……小澤得二
一身を犠牲にして生蕃人の首狩りをやめさせた神の如き義人の物語。之を讀んで感泣せぬ人はありません

▲事實小說 **妻** ……山中峯太郎
夫を愛するあまり、吾が子を熱愛するあまり、健氣にも若妻の痛々しい決意！ 思はず何人も感動！感激！

落語コント傑作集

▲特輯大附錄 **現代農家の繁榮策**
ここそ起死回生の大名案！誰方も早く御覽！
▲農村の振興 農林大臣町田忠治 ▲收益多大！農村の新作物五種 ▲日本一多收穫王物語
▲一家五人で年收九千圓（多角農業） ▲共同經營大成功の模範村を見る ▲之から大利益ある植樹さまぐ
▲貧乏村から繁昌村 ▲見よ生ける實例 ▲誰にも出來る有望新副業七種 ▲農村の商業化 ▲促成栽培と抑制栽培
▲政府獎勵金付有望新產業八種 ▲空地利用大收益實例十種 ▲農家に關する金言、名句

▲お伽繪話 **長くなれ梯子になれ** ……小島政二郎
お子様方の心を清く明るく愉快にする面白いお伽繪噺！各地で大評判

▲純愛小說 **大地に立つ** ……野村愛正
狂暴な頭のすきを覗つて恐しい監獄部屋を逃れた強者の前に意外な訪問者

▲冒險繪話 **寶島の秘密** ……東日出夫
勇敢な日本の少年少女が南洋の孤島で外國の惡漢と大爭鬪！トテモ面白い

▲連載漫畫 **愉快な連中** ……田河水泡
奇拔な構想で漫畫界で評判の田河先生が腕によりをかけた傑作に滑稽！

▲最新科學ニュース ▲歐米笑ひの放送 ▲人生訓 ▲出世外交十二ケ條 ▲名人名人を語る
▲逸話の泉（諸名士） ▲漫談ユーモア ▲私の處世の信條

定價五十錢（送料三錢五厘） 發行所 東京本鄕 大日本雄辯會講談社 （振替東京一〇三九二）

齋藤前總督入城

仁川の別邸に旅塵をはらつた前總督齋藤子爵は寺垣本府御用掛その他とともに七日午後五時仁川發同六時京城驛着列車で入城、官民、在留外人等多數の出迎へをうけ宇垣總督招待にかゝる倭城臺官邸での晩餐會に臨んだ同子爵は同夜晩餐會終つてたゞちに下仁した（寫眞は昨夜總督官邸における齋藤前總督招待晩餐宴、向つて右齋藤前總督、左宇垣總督）

漢口金融關係 全く斷絶

反日會日貨沒收開始

【漢口七日發電】當地銀行工會、錢業工會等支那側金融業者は六日正式に日本側銀行並に關係會社に一切の取引を拒絶する旨を通告して來た、こゝに全く日支金融關係は斷絶した、なほ反日救國會は日貨沒收を五日より開始し、形勢極めて惡化し、西洋紙卅箱、雜貨五十八個、砂糖五十俵を沒收した

張群氏に警告

村井總領事より

【東京電報】村井總領事は本日午前十一時半張群氏を訪ひ左の警告を發した

反日援僑會から現在の抗日救國會に至るまでに行はれたる日貨排斥、對日經濟絶交、日本人迫害等は總て一貫して統制ある排日行爲で、就中最近市中に貼布されてゐる出兵開戦を要求し、直接行動を使嗾するポスター並に商務會合における宣言決議は日本帝國に對する敵對行爲である、日本臣民の支那における營業居住の權は條約上に認められる正當の權利である、之が安全保障は支那の責任で上海における排日取締りは貴下の責務である、若し取締十分ならず在留民の安全を保障し得ずば日本は自衛上適切な方法を講ぜねばならぬから貴下は有効なる取締措置を取られんことを要求する

陳銘樞氏

南京へ歸還

【香港七日發電】五日夕香港に到着した陳銘樞氏は七日出帆の郵船グローヤース號で南京歸還の途についた

宣統帝を擁して滿蒙獨立國建設

邊境各地の群雄 結局合流するか

【奉天七日發電】吉林獨立をきつかけにハルビン、チチハル、洮南コロンバイルおよび奉天等をはじめ邊境各地に續々獨立政府の成立を見つゝあるが、こうした獨立政府は內外の情勢から見て必然的に合流すべき運命にあるもかねて東北の最高機關たるべく豫想されてゐた袁金鎧の遼寧地方維持會は幹部の優柔不斷と武力なきとにより全東北の中心勢力たるは覺つかなく見られて來た、從つてこゝに新に中心勢力の出現が一般に俟望されるに至つたが最近宣統帝を滿洲に迎へ、全滿蒙獨立國を建設せんとする計畫がやうやく具體化しこれが擁立はすでに東蒙古の某地點を根據とし有力な兵備を整へ、蒙古軍とも提携し、滿蒙の中心勢力たらんと準備を進めてゐる

全國代表會議 十一月に延期

【廣東七日發電】第六回全國代表大會は準備整はざるため六日の中央非常會議において來る十一月十二日に延期することを決議した

黑龍江省の政權引渡要求

張海鵬氏より

【ハルビン六日發電】洮南で獨立自治を宣言した張海鵬氏は突如黑龍江省政府に對し可及的急速な政權の引渡しを要求したので黑龍江省政府首腦部は周章狼狽緊急秘密會議を開き對策協議の結果、使者を洮南に派して安協點の發見に努めてゐると傳へらる

地方維持委員會 聲明書を發す

【奉天七日發電】六日地方維持委員會々長袁金鎧氏に各委員の名を以て南京政府、張學良その他全國に向つて左の如き聲明を發表した

聲明書

東北事變以來軍隊皆悉く逃亡し、各官署は閉鎖され、商店は門を閉ぢ金融は杜絶し、土匪各地に蜂起して人心極度に恐慌を來し避難民續出するを以てやむを得ず當地紳士により地方維持委員會が組織された、なほ法學研究會長趙欣伯が日本側と折衝し、別に自衛警察を組織省民の保護に努め、土匪を討伐し、商業金融を回復し、一方失業勞働者の救濟に當つた爲めに人心やゝ安定治態に復せり、併し維持會の權限は自から限度あり、別に政府を組織するものにあらず又獨立を宣言するにもあらず、大局定まるに及び右責任を負ふべき時は最短期間內に當地方維持會を解散するは吾々の諒解なからしむる爲め右聲明す

聲明書を發した原因

【奉天七日發電】地方維持委員會は政權運動には絶對關係せざる旨全國に聲明書を發した原因につき支那側の消息によれば最近張學良並に北平支那側新聞界より地方維持委員會に對し極秘に派遣された特使が獨立運動等に關與し賣國奴となし來れる爲めであるとの反感を買ふ勿れとの戒告をなし來れる爲めである、なほ錦州政府の勢力が漸次擴大され學良が近々乘出さんとする氣勢あるにより再び奉天が戰禍に見舞はることの盛んに流傳さるゝため、當地支那側の人心は再び動搖を來し、昨今又復他に避難するものが增加するに至つた

全鮮時局大會 委員總會

東上委員派遣其他打合

全鮮時局大會委員總會は七日午後三時十分から後藤定一郎氏宅において開催、出席者二十八名成松氏より大會の結果を報告し懇談會で打合せた東上委員および滿蒙調査委員派遣につき協議し、東上委員滿蒙調査委員は各二名京城より派遣、滿蒙委員は派遣軍隊と在留民の慰問をかねることゝし、其人選時期は幹部一任に決定、なほ第二回總議會開催についても同幹部一任として同四時散會した

萬一の場合は斷乎たる處置

海軍首腦部の意見一致

【東京電報】海軍首腦部は七日午後二時海相官邸に加藤、岡田、財部三大將の來邸を求め南支方面の排日形勢に就き海軍としての對策を協議した結果、形勢更に急迫を告ぐる場合は目下佐世保、吳に待機中の軍艦を派遣し斷乎たる處置をとり政府の主張貫徹を支持するに意見一致した

日本軍艦增發に支那側大恐慌

悲喜劇各所に續出

【上海七日發電】軍艦增派につき昨日支那新聞は日本が戰鬪準備をしてゐる如く大々的に書き立てこの爲め湖北は陸戰隊が占領した等流言傳はり、多數避難する等悲喜劇を起してゐるが外交部もこれを戰事準備なりとて國際的に聲明し、且つ國際聯盟に報告するといつてゐる、又蔣介石、戴天仇、邵力子等は昨夜時局問題につき討議したが實際にも軍艦派遣に對し支那一般に恐慌を起してゐる模樣である

南京攻擊風說

【南京六日發電】中支南支の敵對的排日に對する帝國政府の態度硬化が報ぜられる最中本日突如日本海軍が南京攻擊計畫を爲してゐるとの風說傳へられ、國民政府部內は狼狽し市中また動搖したが、事實無根と知れ市中平靜に歸した、支那砲艦二隻本日下關着目下南京碇泊中の支那砲艦四隻となつた

軍艦增派に 支那側狼狽

排日學生も影を潜む

【上海七日發電】南支の形勢急なるため軍艦の增派を見んとしてゐるので支那側の當惑狼狽振りは氣の毒な位で今未明入港せる驅逐艦の水兵五、六名が支那兵營附近に上陸するや『それ日本兵の攻擊だ』と支那人は逃げ出し、又支那側に日支交戦は二十四時間內に起るとの流言にトラツクで市中を宣傳した學生等も影を潜めてゐる

李鍵公兩殿下

きのふお里歸り

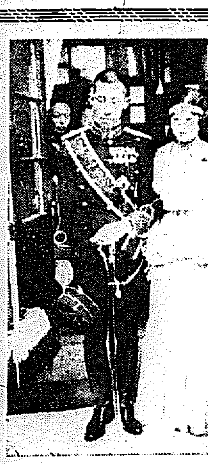

【東京電報】五日めでたく御結婚儀を擧げさせられた李鍵公同妃兩殿下には七日午後五時お揃ひで澁谷松濤の松平胖氏邸に成らせられお里歸りを行はせられた、この夜殿下には騎兵少尉の御軍服妃殿下には美しい振袖の御訪問着を召され廣幡伯夫妻、松平賴壽伯夫妻、鍋島侯並同夫人等各近親者出迎へ六時から奧室で御會食を開き御歡談の裡に御晩餐を共にされ九時過ぎ御歸邸あらせられた（寫眞は御婚儀當日の兩殿下）

滿洲事變に關し樞府と政府論戰

最高機關設置の提唱

【東京電報】七日樞府本會議後滿洲事變につき幣原外相より詳細說明し江木、石井、黑田、鎌田の各顧問官と若槻首相、幣原外相、南陸相間に質疑三時間餘にわたり質問應答を重ねたが先づ金子顧問官より日露戰役伊藤公以來の對支外交の經緯、及び滿洲問題に關する御前會議の模樣等を說明し痛烈なる質問をなし、引續き各顧問官から對支軟弱外交を叫び

一、今回の事變につき軍部外務に不統一あるが事實か

一、過般の關東軍の聲明は理解に苦しむ點あるが如何

一、南支排日に對する抗議文の內容を知りたい

一、朝鮮軍司令官の獨斷出兵は違法でないか

一、時局重大の際最高機關設置の要ありと思ふが如何

一、支那士官學校卒業生が續々歸國排日に從事し居るといふが如何

一、支那一帶の排日に對し政府は國際聯盟に對し手段を講じたか

等の痛烈な質問出で、最後に黑田顧問官よりこの際國論統一擧國一致難局打開に當るよう希望し、安達內相、南陸相、幣原外相より

一、關東軍の聲明は目下調査中

一、南支那の排日には嚴重抗議した

一、朝鮮軍派遣は非常の際とて違法でない

一、事變に對し閣內不統一はない

一、南支那の排日に對しては抗議する一方兵を派し保護に努め又事件解決に努めてゐる

最後に若槻首相は時局重大の際政府は最善の努力を盡す旨述べてあると述べ質問は一應終り一時四十五分散會した

樞府散會後

首相、外相協議

【東京電報】樞府本會議散會後、午後二時若槻首相、幣原外相は同伴して首相官邸に入り某顧問官より特別外交調査機關の如きものを設置しては如何との希望的質問ありこれに對して幣原外相は充分考慮する旨答へたのでその方法につき種々協議を遂げ、外相は三時十分辭去した、次いで安保海相訪問し首相と懇談した

行政整理の峠が見へた

九日閣議に報告 來週早々審議會提示

【東京電報】行政整理案の正式解決について井上藏相は過般來各省大臣を個別的訪問、原案承諾方を折衝する一方若槻首相を通じてこれが說得方につとめた結果、海軍省の對案提示と、遞信、農林兩省の未決定以外はほゞ峠が見へたので井上、安達兩相は七日午後五時二十分面會後して若槻首相を訪問、三相協議の結果**懸案中のものもあくまで原案を遂行することに意見一致を見た**、なほ藏相は八日中に懸案問題の關係大臣との折衝を最後とし一應整理案を纏め九日の閣議に報告の上、來週早々審議會に提示することに決定した

賴母木山道兩氏 首相を督勵

【東京電報】賴母木、山道兩氏は七日午後二時官邸に若槻首相を訪問し、行政整理、公債政策、方針その他時局問題に對する與黨の意向をもたらし、政府を督勵するところあり、これに對し若槻首相は十分考慮すると答へ兩氏は辭去した

る事を考慮し七日下院議長と協議中であるが大體意見一致すれば政府と交渉する意向である

府縣選擧

六日開票の結果

【東京電報】府縣會議員選擧は六日山口縣全部、熊本、高知兩縣の一部開票行はれ同日までの全國府縣會議員當選者總數は一千三百六十九名となりその黨派別は左の如くである

民政黨	七一七
同系	一七
政友會	五七三
同系	六
社民黨	三
全勞大	二
同系	一
地方無產	三
中立	四七
計	一、三六九

時期を逸せず 百萬石以內買上

米穀委員會で決議

【東京電報】米穀委員會は七日午後一時四十分首相官邸に開催、町田會長以下各委員出席し、町田會長の挨拶に次ぎ石黑農務局長より諮問の報告を終つて左の諮問案を附議した

一、今後米價がなほ低落し生產費を下廻る趨勢にある時は調節のため內地玄米につき百萬石以內の買上げを行ふこと

審議の結果『臨時のため』の項に『時期を逸せず』と挿入して滿場一致可決し、なほ買入時期、方法等は政府に一任して同四時散會した

海軍異動

十五日發表の筈

【東京電報】來る十五日左の如く發表される筈

横須賀鎮守府參謀長 海軍少將 豐田貞次郎
補海軍々令部出仕 兼海軍省出仕

横須賀防備司令 海軍大佐 濱田吉治郎
補横須賀鎮守府參謀長

第二艦隊參謀長 海軍少將 小槻 和輔
補海軍々令部出仕

長門艦長 海軍大佐 中村龜三郎
補第二艦隊參謀長

なほ豐田少將は十一月に入り堀少將に代り軍務局長に榮轉し小槻少將は軍縮全權隨員になる筈

新任咸北知事

七日附本府發令

朝鮮總督府事務官 富永文一
任朝鮮總督府咸鏡北道知事（一等）

辭令【東京電報】

拓務事務官 村山 道雄
任總督府事務官（五等）

總督府專賣局技手 木佐貫清吉
任遞信技師（七等）

總督府事務官 上瀧 基
臨時米穀調査會幹事被仰付

殖產局長 渡邊 忍
遞信技師 上妻 博
同委員被仰付各通

朝鮮同胞追弔會

東京增上寺で

滿鮮問題國民同盟外十二團體主催の滿洲〇〇朝鮮同胞追弔大法會は十五日午後一時より東京芝增上寺において擧行されることゝなつた

人

◇森辨次郎氏（朝郵社長）三週間の豫定で七日夜九時五分京城發東上

◇馬越恭平氏（金剛山電鐵社長）十二日夜釜山着十三日入城の豫定

◇鹿野勇三氏（光州日報社長）七日夜入城當監旅館へ

太平漫語

わが朝鮮ほど『送迎』の旺盛な土地は稀らしく、他方官吏の更迭、出張、歸任が頻繁に行はれるだけに送迎人の群は殆ど京城驛頭に限られてゐるといふことになり心ある者は聲を顰めて眉をひそめてゐるが▲宇垣總督就任以來この點に留意し、儀禮的送迎廢止を通牒したのは機宜の措置と評すべきであるが、惜しいことにその後一向この通牒が實現されてゐないので、今回改めて安井秘書官の名で同樣通牒を部內各局課に通達した▲學制改革に學生が反對の旗幟を鮮明にして大擧政府當局を訪問し、これを制止せんとする警官との間に正面衝突をおこし、果ては何名かの負傷者、檢束者を出すに至つたといふ不祥事件が傳へられてゐる▲學生の此の種運動は近來の傾向であるやうだが、勢ひを以つて目的の貫徹を計らんとするよりは、力ある委員を擧げて堂々と論理の上で押し切ることにしたらどうか▲時代も變遷したといへばそれまでの話ではあるが學生は何までも學生としての本分を守り『上野に砲聲轟く折、靜かにウエーランド、講義を繼續した』といふやうな維新當時の修揚さも、聞いた耳に快よい感がするではないか▲現代は分業に限る。工作は大工に、壁は左官にしかして學生は政府かゝつた運動はしないに限る。これは子を持つ親のみの老婆心ではあるまい。

米大統領の經濟時局協議會

重要ステートメント發表

【ワシントン六日發電】世界の財界から多大の期待をかけられてゐるフウヴア大統領の國際議員招待經濟時局協議會は、本日夕刻大統領官邸に開會、議員側から上院財政委員長キング氏等三十六名出席し、會議は深甚なる緊張裡に包まれ外には數百名の群衆が會議の結果如何を焦慮して待つた、會議は十二時過ぎまで繼續したが會議後フ大統領は語る（寫眞はフーヴァ氏）

現下經濟界の不況を除去し、且つ不況除去の爲め企圖されたる政府の一大計畫は一般の支持をかち得た內容は、銀行の貸出を緩め、健全なる一般金融の途を回復せんとするものである、予は又本日の閣議で各國間の債務賠償問題に就き研究中である旨を告げ又モラトリアム延長に就いては親しく佛首相と懇談し度いと聲明した

會議決定事項は左の如くステートメントで發表された

一、大統領はアメリカ銀行家に對し聯邦準備法外の資金を以て全國的金融機關を設立し、聯邦準備銀行に依り再割引し能はざる資產の再割引に當らしめ、斯くて停滯資金を擁してゐる銀行を救濟せんことを要請すること

二、大統領は九月八日聯邦準備銀行理事に對し民間銀行家を促して休業中の銀行資產に對し貸出を爲さしめ、且つ各地方に銀行家委員會を設け、組合銀行家と協力せしめんことを要請した

三、大統領は聯邦準備銀行の貸付を緩むる爲め同行貸付規定の改正を議會に提案することにした

四、大統領は必要と認むる時は大戰當時組織せる戰時財政機關の如き一大財團の新設を要請し、資金はいやしくも合法的なれば如何なる貸出要求にも直に應諾し得る標準有すること

五、大統領は農業者を援助する爲め政府に對し聯邦土地金融銀行への融資を擴張する提案を爲すこと時局に就ては國民が積極的に國家的行動をとることを要求するに至つてゐる我が國民は更に自己自身及自己の關與する利益の爲めに右の決意を爲す義務あると共に決意に依り經濟的安定の再建を實例を以て世界に示し、世界に希望と勇氣を與へる必要がある

獨逸內閣總辭職

【ベルリン七日發至急報】ブリユーニング首相を首班とする獨逸聯立內閣は本日總辭職した

獨內閣辭職の原因

【ベルリン七日發電】ドイツ現內閣は大統領ヒンデンブルグ元帥に辭表を提出したが、恐らく大統領は再びブリユーニング氏に內閣組織を委嘱するものと見られるが右は聯立內閣が最近現內閣の各種施設經濟上の命令の或る部分に對して非常な不安を抱いてゐる政府與黨と急に相提携する共通點を見出すに至つたので來る十三日の信任投票に敗北の運命逃れぬを悟つた結果茲に總辭職を決行したものである（寫眞はブ博士）

ブ博士に內閣再組織命下る

【ベルリン七日發電】獨逸ヒンデンブルグ大統領はブリユーニング博士に內閣再組織の命を下した

ヒ大統領緊急令を發す

【ベルリン七日發電】ヒンデンブルグ大統領は本日國家緊急令を發布した右は嚴重な獨裁政治を樹立するもので、ドイツ憲法の重要なる基本的諸權利の停止を意味し、家宅、親書、秘密に關する私權、言論自由の權利、集會結社の權利停止、私有財產に關する保障の停止等に關する獨裁權利を保留する事を聲明せるものである

內閣直屬の馬政局新設

陸軍側の意向

【東京電報】政府の行財政整理案では農林省畜產局は廢止されることになつてゐるが陸軍では同局の廢止は一般馬政に關係し重大な支障を及ぼす事となるので陸軍においては軍馬補充部を廢止し畜產局と軍馬補充部の兩課を合併して一般馬政局を內閣直屬機關として新設

討伐中隊歸奉

敗殘兵のさんぐな搖動ぶり

【奉天七日發電】奉天西方公大堡から大民屯に亘る滿鐵公司鑛區鮮人部落で暴行を働いた五百の支那敗殘兵、馬賊の集團を討伐するため同方面に出動した一個中隊は討伐を終へ昨夜歸奉したが中隊の報告によれば大民屯附近は朝鮮人支那人を問はずさんぐに掠奪され、居酒屋の主人は殘されたのは酒を入れる瓶のみでこれを抱いて泣いてゐた、同地朝鮮人は一時奉天に避難したが我軍によつて馬賊敗殘兵が討伐された時引返して來たが家の中には一物も殘つてゐなかつたので今更の如く泣き叫び憐であつた、同方面から牛莊に至る間は遼河の兩岸に數百の敗殘兵が所々にもぐり込んでゐて何となく不穩の氣に滿ちてゐると

勝敗豫測されぬ

英國總選擧の結果

【ロンドン六日發電】十月二十七日行はれる英國總選擧の結果現內閣が勝つか、勞働黨が勝つか容易に豫測出來ないが、何れが勝つも金本位制停止の解決は最重要問題として注目されてゐる、植民相トーマス氏は語る

現內閣では金本位停止並に賠償金問題解決のため國際會議を召集するであらう

結核性解熱劑
エルボシン
解熱・防腐・殺菌作用顯著・結核菌の繁殖を防ぎ肺自ら治癒の力を生ぜしむ本劑は
又感冒・流感・腸チブス熱其他傳染性疾患の發熱の適劑たり
（錠劑・末）
模倣品
御注意

月經催進劑
アゴメンシン「チバ」
⇒副作用なき錠劑及注射液⇒
月經不順・無月經・月經困難
生殖器發育不全・生殖機能
障碍等の合理的治療劑
月經過多・月經痛にはシストメンシン
月經閉止期の障碍にはプロクリマシン

社說

日銀利上げと我が財界
疑心暗鬼的動搖を警む

日本銀行は今回突如としてその公定歩合を各二厘方引上げ、六日より改訂實施の事に出でた。日銀がいはば晴天霹靂的に斯る方策に出づるに至つた理由は先づ大別して國際金融界の大勢順應と、正貨の國外流出抑止の意圖との二つに要約し得やう。我が金融界は本年に入つて以來世界的趨勢金融緩慢、資金の失業狀態によつて齎された遊資橫溢、低金利傾向が浸潤し來り、稀有の弛みを見せてゐたが下半期に入るに從ひ漸次引締り歩調に轉じ、特に歐洲財界の動搖によつて投資價値の騰貴傾向は世界的に表面化し來つた爲め、斯る金融上の大勢に順應して中央金利たる日銀割引歩合引上げの機運を濃厚に釀成しつゝあつたと同時に世界不況の因となり果となれる金に睨ませる我が金本位制維持のため、即ち過間の英國金本位制停止以來市に對する思惑の加重と各爲替銀行の在英資金封鎖、外國系銀行の急速なる資金引揚げに依り巨額の正貨流出が見越されたので、この打擊を未然に抑壓せんとの方針より出でたものであることは自明の理である。

◇

勿來英國の金融パニツクから異常の衝動をうけた我が財界は寧なる心理上の不安に襲づくとは云ふもの、動搖の色漸く濃厚となり、正金銀行の二回に亘る三千萬圓の現送發表にも疑心暗鬼を生むの形で、極端なる恐怖人氣を生じてゐる。斯る狀勢において正貨面に於ける金の國外流出を抑壓し、財界に於ける不安人氣を一掃すると共に國際金融の大勢に順應し得るの日銀公定割引歩合の引上げは、當面の善後策とし謂し機宜の措置と謂ふべきである。

◇

日銀割引歩合は我が國金利の樞軸と目さるゝものであり、その更新は常に愼重なる態度を以つて終始され傳統的に重大視されてゐるだけにその影響も勘くなく、外に銀行各外地中央銀行の追隨は勿論反射的にコール市場に波及を與ふるから一般市中金利に對し波及するところ少なからざるは理の當然であり、國債、公債市場、株式市場にも幾何の反應ある可し。財界は今や整理更新の途にあり、低金利を好機に有利借換へその他財界淨化の過程を辿つてゐただけに日銀利上げによる金利引締りはこの整理の障害を齎し事業界の消極的安定を圖むのみでなく借入金即重に惱む事業界に全面的壓迫を加ふる事となつて不況を更に深刻に導くの材料となる。他方英國金融パニツクが如實に證明する如く國際信用の低下せる現狀なる金利の引上げにのみによつては充分に正貨流出を抑壓し資金の流入を計るは望み難き趨勢であり、今後の推移如何によつては第二回、第三回の利上に逢着するとなり同時に貸出利子のみならず預金利子にも波及し來るべく、なほ金輸出再禁止については政府當局は絕對これを修さざる旨を言明して居るが常平價解禁國としての我國はかゝる機運に遭遇するやも計り難き立場にある事は否定し難い。

◇

然し乍ら今回の日銀利上げは金融界の大勢に順應しこれによつて當面の人氣安定策としてなされたものである以上これ等の影響は現在あり得るやも計り難いとの想定上のものであり、現實には或はそれ程の事がなくて濟み得るかも知れない性質のものである。我等の目前には英國金本位制停止と歐洲財界不安の係りにも慘憺たるものが展開され過ぎた。それが爲に動もすれば不安人氣に驅られやすいのであるが英國金融パニツクにはその招來すべき幾多の影響が胎まれてゐたと反對に我が財界の基調は比較的堅實であり、歩一歩整理更新への道を辿つてゐることゝて我等はこの際飽迄愼重に、徒らに疑心暗鬼にかられての動搖を避けて我財界の整理完了に一致協力すべき秋であると信ずるものである。

內務省失業救濟 一億圓を突破せん
近く大藏省と交渉

【東京電話】昭和七年度失業救濟事業中事業費のため內務省は六日午後復興局に首腦部會議を開き協議した結果、總計一億六百萬圓の失業救濟案を作成し近く大藏省に提示し諒解を求むることゝなつた、なほ社會局關係一般失業救濟事業中六年度の救濟事業は東京、大阪、神戶、橫濱を中心に五百萬圓に達する見込であるから七年度救濟總額一億一千百萬圓となる

順調な河川工事
大同江並に西湖方面の窮民救濟工事
林本府土木事務官の歸任談

過日大同江並に西湖における窮民救濟河川工事視察のため平壤、沙里院兩地に出張中であつた林本府土木事務官の歸來談 大同江は每日八百人、西湖は五百人の勞働者が働いてゐるが平均賃銀は六十四錢になつてゐた仕事は相當きついが勞働時間は午前七時から午後四時迄としてゐる。その間一時間の休憩時間があるから正味八時間勞働で、人夫の意氣は非常に上つてゐた殊に喜ばしい現象としては沙里院などでは勞銀撒布の結果部落民が裕福になり、犯罪者が減少して來たといふことである。なほ八月中における貯金引出は陣地が最も甚しく、總額の一割を引出してゐたのでこれを調べて來たが、その原因は降雨によるものと判明した。貯金の引出は決して喜ぶべき現象ではないが、然しこの結果、從來貯金は沒收されるものと誤解してゐた勞働者が一樣に自己の自由になるものであるといふことをさとり貯金に對する理解を持つて來た。現在迄は勞銀の一割を醵出してゐるが、最近は引出し等のこともなく理解を持つて貯金するに至つたことはこれ亦喜ぶべきことである

ロシアの渡河演習（最近擧行）

減俸購買組合と小賣商業【一】
恒二生

（一）減俸購買組合劇 減俸問題に端を發した減俸および加俸半減問題は全鮮的一大センセーションを惹き起し新秋の半島經濟界に種々の不安の天候より以上の一大問題となつた。こゝにも御役所中心の朝鮮經濟の動きの片鱗が窺はれる。由來朝鮮は官吏中心の經濟である。さればこそ一頃少なる官吏の生活問題は一轉して半島商工會の重大關心事となる事が出來た。減俸、加俸半減は殖民地官吏の三重減なりとの飛報一度發せらるゝや『スハ我家の一大事なり』と各地の商工會議所は一齊に走せつけて飛電檄文を連發した斯くして減俸問題化のタクトは鮮に振られて全鮮各所に減俸反對の一大デモ運動は勃發した然るにその後に來る減俸消費組合問題が一層惡化せられて現在各地に展開されつゝあるだけに問題の興味は未だ殘されてゐる。

當然起るべき運命を有する消費組合合理化の消費組合はこの減俸案の進行中に突如として出現せられたのである。しかも朝鮮商工會の猛省を雙肩に荷つて地方商工界指導者の重責を有する人々がこぞつて減俸購買組合に一肌拔かうといふ點であるから益々問題は劇化されて來る。しかして昨日迄共に手を握つた人々が一面には購買組合中止の哀訴嘆願を敢てし他方これに對して私經濟の干涉の計りならぬと大見えを切つて大上段に構へ出る始末である。しかして今この減俸購買組合は各地に見難い掛合や組打を演じつゝ之れしい有樣を以て進行中である。私はこの興業價値を十二分に有する減俸購買組合劇を評論しつゝ一世の小賣商人にその行くべき路を暗示するであらう。

（二）組合中止運動の宣傳價値 宣傳は時代相である。藥物の最尖端を走る飛行機を假りに見つた宣傳は古い事ながら今日もなほ朝日の紙製飛行機、森永の飛行機セール、○○直販飛行等々次から次に新しい實物宣傳時代相に續いてゆく。飛ぶ樣に賣れる事即ストツクターンオバー（商品廻轉率）の高調は一面に新商策としての價値を充分に有するが他面には宣傳にも金をかけねば賣れぬ程に濃厚になりゆく世智辛い時代の不景氣を要告してゐる。高價なネオンがチラホラ店頭に出現しはじめた程、廣告と宣傳に拔け目のない商人達が急造購買組合の操人形にその從業中止方を懇るを限りに哀號し續けてゐるが寔にも亦半島商人の頭の程度が反映されてゐる。何故なら購買組合の中止懇願も社會問題化する迄に身が消費經濟に無關心な多くの家庭に商人より以上に購買組合の價値ある事を有力に宣傳する事になるからである。購買組合の巧妙なる宣傳が、日々報道せられる商人對組合のニユースの中に亦も二鮮三鮮活字の何百圓的廣告價値を以て織り交ぜられてゐるといふ事はたとへ相手は知らないにしても廣告を生命とする商人はまた早く悟らなければならない。殷鑑遠からずその例は內地にある。商の名著地海住吉の組合對商人の爭ひは揉つて組合建設の發端を呼せざる結果に終つたと報ぜられてゐる。

次は昭和六年六月十九日付東京發鮮滅購買組合の事業經過の一節である（鮮滅購買組合は將に起らんとする朝鮮官吏購買組合に最も近似せる內地組合の好典型である）『創立當時のことゝて一般に組合を理解せざるの結果自然その利用僅く爲に購買金高も甚だ僅少にして收支償はず更に缺損を生ずるの狀態にして理事者の苦心容易ならざりしが不撓不屈の努力により創立第五年目に至り多少の……』

濃厚なる不景氣に苦しみ拔いてをり且滿鐵消費組合や國有鐵道共濟組合購買部に惱まされた不吉な過去の窮狀をマザ〳〵見せつけられた商人が周章狼狽するのも無理ないことであるかも知れぬ、少くとも昨日迄同一歩調を以て減俸反對運動に民間から最初に馳せ參じた商工會議所當事者はその正體を看破して今少し度量を出すのも敢てやり甲斐のないことでもあるまい。それとも雙葉の中に芟してしまへといふのなれば鮮支人斷突の覺悟はある。

無資格銀行 弗々整理される
轉業廢合等の內申
最近相當多き模樣

【東京電話】新銀行法適用猶豫期間の接迫と共に大藏省では地方無資格銀行の整理に躍起となり、無資格銀行に對して過般來年內にその態度を明らかにするやう勸奬中であつたが、無資格銀行としても大藏省の態度意外に强硬で單獨增資認可の見込みなき爲めそれ〴〵支度を決定し最近轉業廢業の內申書續出し、去る九月中においても熊本縣の小倉銀行は鹿兒島縣の鹿兒島勸業銀行に、和歌山縣の和歌山貯蓄銀行は大阪の住友銀行に、香川縣の香川銀行は岡山縣の中國銀行に、京都府の平野銀行は上田銀行に何れも買收されて消滅した、これが爲め銀行總數は六百五十八行となつたわけで無資格銀行も二百四十七行に減少した

朝鮮簡易生命の支拂狀況

朝鮮簡易生命保險の本年九月中における保險金の支拂件數は三百八件その金額三萬二千七百五十一圓であるが、この內一年以內の普通病死により保險金の一部支拂を爲したものが百四十件その金額九百九十九圓、二年以內の普通病死により保險金の半額支拂を爲したものが百廿七件その金額一萬三千六百四十三圓、傳染病又は災害に因り死亡したものに對し保險金の全額支拂を爲したものが四十一件その金額八千百九圓である。なほ昭和四年十月朝鮮簡易保險開始以來九月末まで滿二ヶ年間における保險金支拂總數は三千八百八十六件その金額は廿一萬二千八百九十五圓八錢である

朝鮮沿海守護
八月中霧信號

朝鮮沿海の燈臺において霧信號を吹鳴する箇所は廿二箇所であるが、これ等の燈臺において昭和六年八月中に濃霧のため霧笛を吹鳴した回數は二百四十五回この吹鳴延時間一千三百二十二時間廿四分であつて、霧砲百七十發を發砲してゐるが、その霧笛信號は全南木浦沖に在る竹島燈臺の廿三回、二百九時間を第一位とし魚龍島、大德島、鬼島、下島島等の順位であり、霧砲は七發島の七十八發を首位とし巨文島、格列飛島、西島等の順位である

內地の秋季競馬
十月以降の分

【東京電話】農林省における全國公認競馬倶樂部本年秋季開催日割は十月以降のもの大體左の如く決定した
▲中山競馬倶樂部―十月二、三、四、十、十一、十六、十七、十八日
▲日本レース（橫濱）―十月廿四、廿五、廿六日、十一月一、二、三、七、八日
▲阪神競馬倶樂部―十一月一、二、三、七、八、十三、十四、十五日
▲東京同―十一月十四、十五、十六、廿一、廿二、廿八、廿九日
▲京都同―十一月廿一、廿二、廿三、廿八、廿九、十二月四、五、六日
▲宮崎同―十二月十三、十四、十五、十八、十九、二十日

英國政變の解剖【四】
政治學博士 高橋清吾

六

以上の經過を綜合するに、イギリスの『八月政變』に作用した諸勢力は決して單純なものではなかつた。勞働黨內閣は赤字と歲入不足との問題に當面した。しかし、勞働黨は議會に絕對多數をもたないから、政權を維持しながら『赤字補塡問題』を處理するためには他黨と妥協しなければならなかつた。然るに他黨の主張は『節約殊に失業手當減額』を中心とするものであつたので、勞働黨の主力たる勞働組合側に反對が起り、政府は進退兩難に陷つたのである。勞働組合側では議會を解散して赤字補塡問題殊に節約問題を總選擧において爭ふべしと主張したが、當時の情勢では總選擧が勞働黨に勝利を齎すであらうといふことは殆んど期待し難いところであつた。何となれば イギリスの輿論は節約に傾いてゐたからである。のみならず、節約を絕對的に必要と考へ且國民主義的思想を懷くところのマクドナルド、スノーデン氏等

すでに述べた通り彼等がイギリスの財政狀態に『不安』を懷くにいたつたため赤字があつた。金の海外流出、ボンド價の下落は政府に對するロンドン銀行家等の信用を同樣にするためには政府は緊急財政案をつくつてこれを國の內外に表明する必要があつた。さうしてその結果は政府の（總辭職の時期）を早むるにいたつたのである。されば外國預金者等の預金取付は單に勞働黨內閣の辭職時期を早めたに過ぎないのであつて、勞働黨內閣は銀行家等の壓力のために致命傷を負ふて倒れたのではなかつた。次いで成立した（新內閣）においては保守黨および自由黨がその中心勢力を構成するに拘らず、マクドナルド氏が依然首相となり、またスノーデン氏が藏相となつた。さうして勞働黨は反對黨の地位に立つてゐるのであるからこの點から見ればマクドナルド、スノーデン氏等は勞働黨といふ馬を乘り棄て、保守、自由兩黨の馬に乘り移つた觀を呈してゐるのである。

けれどもマクドナルド氏等は保守、自由の馬に乘り換へたのではなかつた。當時の情勢において保守黨と自由黨とが聯立的に後繼內閣を組織するといふことには自由黨の方に難色があつた。しからば保守黨だけに組閣を命ずるか。保守黨が後繼內閣を組織すれば解散は必然的であつた。しかし、財政危機に際して總選擧を行ふことは財界を混亂に陷れる危險があつた。されば時局を擔當し得るものはマクドナルド氏より他に適任者がなかつたのである。イギリス皇帝が急遽ロンドンに還幸せられて三黨首を斡旋されマクドナルド氏に『協力內閣』の組織を托されたのも以上の情勢に因るものであると觀測される。さしてこの事はまた協力內閣の成立に當つてボールドウイン氏が『我々が當面しつつあるところの危機は緊急の手當を必要とする。この際議會を解散して總選擧を行ふことは致命的であるであらう。現下の情勢を支配したものは實にこの事實である』と聲明したことに見ても明白であると思推される。

マクドナルド、スノーデン、トーマス氏等は協力內閣に入つたために勞働黨から事實上絕緣したことになつた。しかし、これ等の三氏は最近勞働組合の中心勢力から遠ざかつてゐたので、四圍の情勢からまた政治的立場の上から協力內閣を選ぶにいたつたものと思はれる。されはイギリスの『八月政變』を簡單なる『公式』を以て片付けることは『眞相』を誤るものであると言はなければならない。（完）

露國石油大量輸入
近く五萬箱
揮發油五千箱

第二回蘇聯國輸入のソビエツト露國石油三千二十五箱が三井物産洋行の朝鮮丸（百噸）で去る二日ウラジオから元山に輸入され六日陸揚されたがなほ引續き釜山より大阪船一隻元山より朝鮮丸にかけ石油五萬箱揮發油五千箱の輸入を見る筈で、いよ〳〵猛烈な日蘇米露の石油戰が展開さるるものとみられてゐる

四炭坑會社合同

咸興川炭坑、會寧炭坑、鏡城炭坑及び鳳泉炭坑の四炭坑會社は豫てより合同經營を計畫してゐたが、今回朝鮮合同炭鑛會社を新設し共同經營することになつた、なほ合同會社の石炭は三井物産が取扱ふことゝなつた▲資本金二百十九萬圓、內現物出資二百萬圓、全額拂込み▲總數四千四百株▲取締役社長田中榮八郎、常務加藤爲二郎、常務大森順一

低資の利上は行はれまい
米倉農倉關係

日銀の利上發表により米倉および農倉の低資の利上を見るが如く傳へる向きもあるが、日銀の利上と低資とは關係がないから預金部の金利が引上げられない限り利上げは不可能とされてゐる。しかし同種の自己資金は當然利上げされる樣である

商銀信川支店
十六日開業

さきに認可された商銀信川支店は來る十六日開業することに決定同日附を以て載寧支店長孫洪楨氏の支店長兼任が發表される筈である

取引停止

皮革 明治町二の八二、合資會社ベニンシラ洋行代表者鳥山昭一郎▲土產物 京城府本町名產商店岩井品▲不詳 京城蓮建洞津川正路

◇株　式◇

大株短期引跡

大新	五十六圓九（不變）
鐘新	六十一圓五（卅錢安）
日產	十六圓八（不變）
東新	百二圓丁（不變）

◇期　米◇

各地期米後場止

下關九、一二▲桑名十一番―十二番▲名古屋九、九〇▲岐阜八、〇〇▲熊本七、一六▲大阪最終氣配メ一圓（一圓高）

群山廻米報（五日）

船便	玄米	ナシ
	白米	ナシ
汽車便	玄米	二四〇叺
	白米	ナシ
牛車便	玄米	ナシ
	白米	ナシ
合計	玄米	二四〇叺
	白米	ナシ

東京深川在米高 七日

現在高は四十一萬六千五百九十俵前日の在米高に比較して二萬三千四百九十七俵の減少である

大阪市中在米高 七日

現在は百二十八萬六千二百七十二俵と前日の在米高に比較して二萬九千七十七俵の減少である

朝鮮及滿洲

十月號 第二百八十七號（一冊六十錢 半ヶ年分三圓六十錢）

◇國際聯盟の權限につき泉博士と記者との問答……本誌記者
◇累積せる滿蒙交渉の懸案一覽表
◇共同生活觀念の確立……法學博士 穗積重遠
◇學生思想問題と其の對策……前文部次官 粟屋謙
◇日本は支那を救ひ得るか……佛國 ア・ルジアンデエル
◇政界夜話……東京 城南隱士
◇世界財界恐慌の展望……經濟學士 津田初太郎
◇資源より觀たる滿蒙の狀現……本誌記者
◇朝鮮に於ける輸移出入超過の推移に就て……朝鮮總督府調査課長 澁谷禮治
◇水利事業の現在と將來……朝鮮總督府土地改良部長 中村寅之助
◇編輯室より
◇滿洲事變の現在と將來……社長 釋尾東邦
◇朝鮮官界の異動
◇水利事業誌上座談會
◇朝鮮人の生活改善策……朝鮮殖產銀行頭取 森悟一
◇支那から見た朝鮮……總督府編修官 稻葉君山
◇文祿・慶長役と朝鮮の文化……朝鮮總督府圖書館司書 奧田直毅
◇何故右手は能く利くか……醫學博士 永井潜
◇日本國民と玄米食……京城占部病院長 占部寬海
◇滿洲瞥見記……米國 ライアン
◇巴里の下宿生活……京城 遠田運雄
◇伯林の下宿生活……京城今村病院長 今村豐八
◇佐渡を中心に國運を語る……京城 柄澤四郎
◇京城郊外を歩いて……城大法文學部助手文學士 寺本喜一
◇漢詩―俳句―自由詩
◇人生と保險……本誌記者
◇滿洲事變の軍事行動の經過……本誌記者
◇滿洲事變と外交交渉經過……本誌記者
◇財界往來……本誌記者
◇滿鐵線爆破の跡を觀て……大原生
◇關東軍司令官の聲明布告
◇風聞駄語
◇近代『女』行狀記……東京 森凡

發行所 京城蛤洞（西小門外） 朝鮮及滿洲社 電話光化門二〇八番 振替京城一三一二番

京城明治町二丁目 佐々木胃腸病院 入院隨意 電本三八七三・二七一六

商業登記公告 全州地方法院
商業登記公告 光州地方法院
商業登記公告 全州地方法院
商業登記公告 黃州出張所
商業登記公告 全州地方法院
商業登記公告 裡里出張所
商業登記公告 南原支廳
商業登記公告 水原支廳
商業登記公告 瑞興支廳
商業登記公告 井邑支廳
法人登記公告 全州地方法院
商業登記公告 安州支廳
法人及登記公告 平壤地方法院

●頭痛はノーシン……一服で充分です●

美味滋養の强壯飲料

化學工業博覽會銀牌 國產振興東京博覽會優良國產賞牌 受領

◎ミツワ人參葡萄酒

定價一壜 金二圓二十錢（內地以外は別に稅課金を加ふ）

香味高潔清和滋養豐富

强壯增進興奮作用優秀

ミツワ人參葡萄酒は、科學的研究を經て、人參を、特殊の操作に依り、小店經營、朝鮮浦項ミツワ農場葡萄園產なる芳醇無比の葡萄酒に配合したるものにして、其味は濃厚にして輕快、よく何人の嗜好にも順應する、滋養無比の强壯的飲料なり。

▼如斯人は榮養補給の目的を以て强壯料として◎ミツワ人參葡萄酒を用ひらるべし▲

一、精神や筋骨の疲勞を早く恢復したい人
一、產後や病後の衰弱を速に恢復したい人
一、病苦や不快の感覺を忘れたい人
一、食餌を進ませたい人
一、消化を良くしたい人
一、榮養を良くしたい人
一、精神を爽快にしたい人
一、體力を增したい人
一、身體を强壯にしたい人
一、精力が減り元氣の無い人
一、延命長壽を願ふ人
一、勞働又は勞働して疲れた人
一、生來虛弱な人
一、身體の瘦削けて居る人
一、貧血して居る人
一、顏の色香細め艶の無い人
一、手足や腰腹が冷えて寢付けぬ人
一、些細の事を氣にかける人
一、悲しい事も無いに泣きたい人
一、悲觀して厭世的になる人
一、精神消々とする人
一、時々氣を失ふ人
一、神經衰弱に罹つて居る人
一、ヒステリー、俗に謂ふ血の道に襲はれて居る人
一、其他

賣捌藥店・和洋酒食料品店・雜貨店。最寄に販賣店なくば直接御注文あれ（郵券代用三圓以下差支なし）

◎ミツワ石鹼本舖（東京下谷區二長町營業所 振替貯金口座東京七一〇）丸見屋商店

代理店 大阪市東區高麗橋 松下商店　朝鮮釜山榮町一丁目二十七番地 福榮商會

（現品縮寫圖）

地方評壇

群山商議一沫の暗影

果して流言蜚語か

群山商議内に暗雲が漂ふなど全くの流言蜚語であつて何と疑念を抱き揣摩臆測する根の流說に過ぎざるものであると中尾理事心得は打ち消し二、三新聞の記事は捕捉的報道にして何等根據のないものであると語つたとか

◇火の無い所に煙のたつ例へも話のないのに噂など起るべき筈はれもないはづ、事實に幾分の根據と理由があるにしても何れかに必らず根據は存在してゐなければならない

◇中尾理事心得の語るが如く假りに務局の光線具合悪き關係で室内に發する咎めたい陰影を以つて流布されてゐる風說の暗雲としてアッサリと片附けたいのは敢て會議所直接關係者のみならずあらゆる群山府民は齊しく願望するところであるが如何にせん、流言蜚語の材料風說のタネともなるべきすべては御山の大將株會頭自から議員、理事などの知らぬ間に續々と製造する丈けでなく培養してゐる始末だから何方を信じ何れに依つて眞否を判斷すべきものか府民は會議所の存在機能なり使命を考察、討論する時必らずや會頭の行爲行動に深甚の注意を拂ふと共に相當の關心を以て監視するならば流言蜚語として睥睨に二、三新聞の報道も看過されぬ點を發見するに違いない

◇輿論を代表し大勢の動向を達觀顧慮するところに公僕としての公人の面目がある筈、民衆の要望を離れての公人の存在は何んと解釋すべきものか、公職を利用して私事の好轍に資するが如き手段行爲を憶面もなく網羅ずに公人に公職を背說するも甚だしきものなりと呼ばれても致し方はあるまい

◇吾々は會頭所が役員會に諮り總會の意見を無視し非だ自己の意志の存するまゝに極端なる標準行動をなすが故に議院となく役員會にオジキするのみか女房役たる副會頭にも再三禮を流す程のわびを演じた事を知つてゐる

◇生存の陛下に迷惑の試を背すべく内地に旅行するからと態々多忙な役員を一個の私事をもつて招集し善良なる役員に最近の梶はかくまで公私の區別を判然するに至りしと安倍を與へ神妙に引下がらして置きたから議員總會決議を無視したか常都に臨時議会の一行と動きを共にした如き如何に會頭として會議所を主宰する責任者といへども眞に獨斷行爲は甚だ以上一個の追究は受くべきものと思ふ

◇意表外の動きを度々演する會頭であるから今度もと鋭く扱へばそれまでだがそれでは大群山の會頭たる貫禄に不足を感ずる事になりはせまいか。まあ此度はとか？まあこれまで位はなどそうく何度も繰返されては子供の遊戲でもあるまいし佛の顔も三度の例を引出さぬ譯にもゆくまい、それには以前からの行き懸りから會頭の行爲に全責を負ふことになつてゐる二三役員もぼつくと頭も立てねばならぬ時と事情に逢著した譯

◇何れを立てるもその人々の勝手だが一般の群も惑かねばならぬみ事閑に付するとも出來まいこゝまで迄居の筋書は秘密々々と前進しつゝも孔く流布されてゐる今日私會頭も辭非したから早晩表面化すべきであつて今は唯だ時期の問題としてみるべきではあるまいか（群山）

慶尚南道

東萊溫泉の邑營實現す

東萊溫泉掘鑿問題について　聲明書發表さる

【釜山】六日正午渡邊知事と東萊邑代表との會見によつて漸く解決を得た東萊溫泉の掘鑿問題に關し同日の會見後渡邊知事より左の如き聲明書を發表する處があつた（釜山）

再び東萊溫泉掘鑿問題に就て識に聲明せし如く道當局に於ては東萊溫泉地に存在する鐵道局所管の土地全部を道地方費に移讓を受け之に深度の大なる一大掘泉を行ひ溫泉湧出量の增加を計るを以て同地方開發上最も適當なりと認め鐵道局に交渉したるに會計法規その他の關係上遂に不幸にして實現を見るに至らず只僅に道地方費自體において深度の大なる一大掘泉を行ふに必要あらば小面積の土地のみは移讓するも差支なき旨の回答に接したり故に其後における問題は道地方費が以上の如き極めて小面積なる土地の移讓を受けて自ら掘泉を行ふか鐵道局がその所有地内に道地方費が計畫したると同一程度の施設を行ふか又は邑がこれを行ふかの仕方を想像し得るの外以上三者の内二者をして同時に行はしむるかの場合を想像し得るに至れり然るに此の間溫泉所在地の地へ繁榮竝鐵道局釜山工務事務所東萊邑等より深度の掘鑿に關し幾多の陳情又は希望の申出あり道當局においては東萊溫泉の過去の歷史に鑑み更に現在及び將來に稽へ何れの方法に依るを以て最も妥當なりとすべきやに付き深甚の考慮を拂ひて一定の成案を得るに努めたると同時に鐵道局並に內務局に對し交涉協定を遂げ又更に進んで地質調査所に向ひ東萊溫泉に關する地質學的見地よりする批判を聞きたる結果はこの際一定の條件を付して邑に深度の掘鑿を許可するを以て最も妥當なりと認むるに至りこれを邑に許可するの方針を以て本件の解決を進むることゝなせり

公平な裁斷を感謝す

邑會議員　金秉圭氏談

東萊邑の生命とする溫泉問題が漸く解決の曙光を得、正式に邑において泉源統制を行ふことに內定したのは東萊溫泉の繁榮のため延いては邑民の福利增進のために地元民として欣びに堪へない邑當局の實現に對し渡邊知事が萬難を排して敢行されたことは邑民として公平な裁斷に對し感謝する處である、たゞ今後の問題は泉源統制の大眼目と溫泉施備に對し嚴官を誤らぬ方法を講ずることであつてこれは道當局と十分に提携して施間作業とせねばならぬ東萊の問題としては溫泉を中心として遊覽地、住宅地の實現、市區改正の遂行等々多數の懸案を有するから前途なほ多難と言はねばならぬ、これからの努力が一層必要である、問屋の手から脱れて今回邑側の經營に移された丈けでも大きな獲物であるから今後は一層努力したいものである（釜山）

ハモ、アナゴ

共販有望

密賣買は嚴重に取締る

慶南漁組聯合會が主體となつて事業を開始したハモ、アナゴの共販は慶南方面の相場は十貫目にて三十圓より十五圓を唱へ産地相場は六圓六十錢であるから運搬費二圓八十錢のほかに問屋口錢および歩止まり等を差引いてもなほ有利となる好況であるから從來惡域にあつた營業者は共販組織によつて假に有利な立場となつた、因みにハモ、アナゴの共販實施と特定の運搬業者を限定した結果沿岸漁業の拔け賣買について變へられてゐるが道知事より十日二日付にて漁業取締り嚴重の告示を發表すると共に密賣買を嚴重に取締ることゝなつた（釜山）

水產製品檢查改善

釜山府廳では水産製品檢査の徹底と檢査の改善を期するため十一月中旬濟州島、甘浦、統營、麗水濟州島各試用所の檢査主任及び道水産技手その他關係官の會合を行ひ協議を遂げる筈、なほ諮問打合各事項左の如くである（釜山）

諮問事項

（一）水産製品檢査に關し特に施設を要す可き事項

檢查事務の圓滑且つ效果を一層大ならしめる爲め施設すべき事項に付具體的意見を詳述すると

（二）檢查心得中の適用に關する事項

檢査心得中の適用如何は檢査の效果に影響する虞少からざるを以てこれが實際の適用したる實況を詳述すること

（三）鯣製品及乾製品の査定標準の改訂に關する事項

鯣製品及乾製品中數數を以つて等級査定の標準とせるに依り品質優良なるも小形のため一等級に入るを得ずこれがため指導の目的に反する惧れあるものありしかりとせば現行の規定を改め粒數を等級査定の標準とせるを廢し單に形態の大小別を區分する標準とするの可否

打合事項

（一）標準品の査定に關する事項

製品現品に付合不能に等級の標準を協議し以て查定の統一を期せむとす

（二）海藻の乾燥度統一に關する事項

海藻の水分含有度は檢査心得に規定せられこれに依り統一せられつゝあるが實際の取扱ひとしてけ多く鯣検査に基き決定し居れる結果不合格となるべきものを合格せしむる惧れありこれが防止方に付打合せんとす

（三）不合格品及要檢査品の輸出取扱に關する事項

財界不況に伴ひ又は海藻肥料の結果不合格品及要檢査品の輸移出取締方及これを發見したる場合の處理方に付打合せんとす

お、懷しき齋藤前總督

上は光州にて、下は全州にて

咸鏡北道

國境對岸 支那官憲の橫暴

矢鱈に朝鮮人を毆り飛ばす　官匪の弊や極まる

間島一帶における支那官憲の朝鮮人不當壓迫は到るところ繰返されつゝあるが、今回の事變による日本軍の間島出兵も當分は實現せずと見きはめをつけてから一層露骨化した傾向あり、現に先般豆滿江を下航中の朝鮮人漁船を密貿易の疑ひありとの名目の下に沒收して右から左に賣り拂つた事件あり、最近においてもこの種の

不當な壓迫

に絶へず現に去る九月二十日間島和龍縣合化社富岸排所在の東北憲兵高麗長子分遣所班長栗國順なる者は永北面西江渡船場において、渡船夫崔昌周外一名を渡船するが如くに見せ掛けて屢々對岸に呼び寄せ、いきなり拇行の棍棒で崔を十數回毆打し遂ひに治療一週間を要する傷害を與へ、此の事實を耳にした我が官憲の嚴重な交涉に對し

右はその前日かに支那人某が渡船すべく呼んだが渡してくれず正午頃また自分も渡船すべく呼んだが（これは事實無根）矢張り渡してくれず、更角支那人を輕蔑するので癖になり思はず暴行したものである

と答へ責任を回避しやうとしたが我が官憲の

猛烈な追及

に動機の如何は兎も角良民保護の職責を有する憲兵として、しかも日本領土內居住の者に對し暴行を加へたのは何んとも申譯なし、治療費を負擔するから今回だけは大目に見てほしいと平謝りにあやまるので、將く將來を戒飭せしめて不問に附したが更に同二十四日慶源郡安農面承良洞南陞浩（三）外二名が魚を購入のため龍洞渡船場對岸

支那琿春縣

河口洞に至り用件を終つて、同地支那海關の隣家（補鎖き）支那人雜貨商趙某方で居合せた者と飲酒の上歸宅しやうとして、連れの二人は海關員に挨拶したが、南はついウッカリして挨拶しなかつたところこれを口實にこれ又有り合せの棍棒で毆打した上ジャングで沙丘里憲兵分遣所まで

押送した上

そこで漸く釋放したが、これがため南は十數ヶ所の打撲傷を受け命からく歸宅したので、我が官憲では支那側の不當な暴行に憤慨し目下嚴重な抗議を提出して交渉中である（羅南）

商工會議所理事會議

淸津における全鮮各地の商工會議所理事會議は五、六の兩日を以て商工會議所內に開かれた來會者は▲平壤　中尾後▲元山　笹島夫▲鎭南浦　坂野松三郎▲京城　伊藤正慤▲釜山　上村一郎▲大邱　太田吾之助▲木浦　角谷保二▲群山　中尾の諸氏で、午前九時半開會、宮崎淸津事長開會の辭を述べ直に會議に入つた、一同は正午淸津會議所主催の午餐會あり夜は淸津市民有志の歡迎會に臨んだが、六日は會議後、前田府尹の招待會に臨し、府內各工場、名勝等を視察見學し同日を以て閉會した、會議は主として賦課金の徵收その他內部的の事務の打合はせに研究、報告等やらで對外的の問題は無い（淸津）

鏡城郡廳の雇員が費ひ込む

不相應の豪遊から　羅南署が探知檢擧

鏡城郡朱乙面一里李基道（三三）は鏡城郡廳奉職中種々として羅南某喫茶の田郁惠某惠に登樓娼妓松某（假名）に入れ上げしかも常に羅南署も擅用自動車で往復する等身分不相應な豪遊振りに不審の眼を注いだ羅南署の賀、山木、李の各刑事が夫と無く探査中公金費消の事實が判明したので過般本署に引致留置の上取調べたるに法主氏の手で嚴重取調べ中のところ右は昨年十二月頃から本年七月までの間において各面から納付して來た國債代金內八百九十五圓余を橫領費消の如く酒食に費消したもので、餘罪も取調中、身柄は一件書類と共に五日淸津局へ送つた（羅南）

綿引博士來道

太府社會事務課囑託たる綿引博士は咸鏡北道內各中等學校視察のため五日來道したが、各校の視察日割は左の如くである（羅南）

▲五日羅南高等女學校▲六日羅南中學校▲七日淸津高等女學校▲八日會寧商業學校▲九日鏡城高等普校▲十日吉州農業學校

輸城川改修寄附金

大口を漁る

輸城川改修寄附金として地元淸津府の醵出すべき金額は三萬圓、これが當面の懸案として殘つてゐるので、道當局では頻りに解決を府に慫慂し來り淸津側では期成會を組織し、商工會議所會頭を會長として府內公職者、地主、總代等を網羅して陣容は堂々たるものだが實績未だこれに伴はず前田府尹も大に焦慮するところあり、近く全國水道會議に東上するを機として三菱石炭等內地の富豪にして輸城河畔に莫大の土地を有する人々をはじめ釜山の迫間氏等につき極力大口の寄附を勸誘することゝし、これには恰かも內地に旅行する淸戶府會副議長も同道して努力する手筈となつており、一般府民からは兩氏の奔走を期待されてゐる（淸津）

十九師團機動演習

七日から開始さる

第十九師團機動演習は七日雄基附近より國境一帶に亘り開始された秦師團長は幕僚一行を從へ四日淸津憲兵隊長同行して雄基邑に至り三十七旅團は雄基、淸津間にて對陣戰の演習を新阿附近の五日拂曉戰にて終り四千五百の兵員は五六、兩日雄基に宿營し七日より師團演習に參加した（淸津）

乘馬倶樂部役員會

淸津乘馬倶樂部では三日午後七時から邑會議室で役員會を開催し右會長の挨拶あり木間理事より協議事項につき說明あり各自意見を交換、會の主旨たる乘馬奬勵の目前を達成するため競馬を開催する事となり各係を選定續類を提出する事となり九時半散會す（城津）

乘務員會

會寧機關區定期乘務員會は九日午後七時より會道俱樂部において開催されたが勤務中の職員をのぞき全部出席し諸種の協議をなし十時散會した（會寧）

城津青年團役員會

城津青年團では三日午後七時から城津社務所において役員會を開催し十月城津神社祭典記念日に催される活動寫眞を同催し其利益を全部を兵士の慰問に贈る事に協議纏り十時散會した（城津）

鯖と鰺來る

東海岸活況を呈す

慶北東海岸の漁業は最近大方魚によつて辛ふじて出漁を續けれらてゐたが去る二日來慶州郡甘浦、九龍浦台に鯖と鰺の大群押寄し一日五十萬尾以上の漁獲あり漸く活氣づいて來た（大邱）

農事懇談會

慶北道內大地主を主とする農事懇談會は六日午前九時から大邱府立圖書館樓上で開かれた出席者九十三名外に道から金知事、水野內務部長等外數氏出席山崎朝氏を座長に推し土地改良、小作制、堆肥增殖、酢備肥料の奬勵、生產者參加、農村教育、米質改良、棉花耕作等の諸問題について種々協議した（大邱）

太田元監督逝く

多年大邱野球界の爲に盡瘁した往年の名監督太田半平氏は昨年宿痾のため郊外鳳凰園に靜養中のところ去る五日午後四時遂に死去した（大邱）

慶尚北道

大邱府の上水道

國庫補助好轉の報あり

昭和七、八兩年度繼續事業として實施せんとする大邱府の上水道擴張費は總工費五十九萬圓、內國庫補助三分の一地方費補助三分の一殘り三分の一を府費支辦といふことになつてゐるが、財政窮乏の際ではあり新規事業は一切見合すとの通牒もある際のこととて大府の望行き氣づかはれてゐるが最近頗る好轉したとの報があり、すでに內務局土木課の査定は終了財務局に廻つてゐるが最後の斷案は今井田政務總監の上の事なるが今の處では頗る有望である（大邱）

金泉學組議員選擧

金泉學校組合會議員選擧は來る十五日執行されるが今日まで辭職運動の方で一向表面に出なかつたが五日に至り立候補のトップを切つて現議員板倉七五三吉氏が名乘りをあげた（大邱）

果樹園續々擴張さる

大邱府外の果樹園は年々非常な勢ひで擴張されつゝあり一昨年は七十町歩昨年は百町歩本年もすでに百町歩の增加を見てゐる、これは林檎その他の果實が容易に北方面に發掘されるのと同時に朝鮮の各種收も早い關係からであるなは大邱林檎は今年出廻り初めは高値五圓を示したがその後ドンドン安くなり一圓三十錢まで下り地元の驛されてゐたが最近また値上りし現在は五圓二、三十錢といふ相場を示してゐる（大邱）

京畿道

開城の種痘

十二日から

開城府に於ては昭和六年秋季種痘を施行するがその日割および場所は左記の如であり生後九十日以上一年以內の者、三歲未滿の未種痘者、數へ年六歲の者數へ年十二歲の者に施行する府內に種痘を施すべき見當は約二千四百三十六人である

▲大和町　西本町、大和町、南山町、內地人、十二日、二十日開城幼稚園

▲高麗町　池町、滿月町、十五日二十一日好壽幼稚園

▲元町　東本町、十四日、二十二日東部幼稚園

▲京町　宮町、十五日、二十三日京町南部幼稚園

▲北本町　南本町、十六日、二十四日南本町市府廳

書記講習會

地方制度改正後最初の邑面書記講習會は六日から八日間の豫定で大邱醫師會商品陳列所で開催してゐるが講習員は四十四名で講師は金知事、產業部長、多羅財務部長、その他各課長である（大邱）

九月の仁川移出中

九月中の仁川移出牛檢疫所における移出牛成績は左の通りである

▲本月入所は京畿道より四七〇頭忠淸南道より四頭、前月越（京畿道）四一七頭、計八九二頭で移出は大阪府の二五一頭を筆頭に香川縣の二一九頭これに次ぎ岡山縣、東京府、山口縣、奈良縣の順序で合計六六八頭四一、八六九圓である（仁川）

餘りに親切

亭主ヤケル

嫉妬から妾を丸坊主にした話＝四日午前二時頃大邱府城町飲食店金甑沫＝（假名）は妾李南伊（三〇）の睡眠中剃刀で頭髮を根元から切り落し丸坊主にした憎い亭主は夫に嗅つてかゝり大喧嘩となつた原因は西後來客があつた際妾があまりにお客に親切であつたといふのである（大邱）

繭糸の泥試合

永井氏に一任

紛糾に紛糾を重ねた泥試合は何日はつるとも思はれぬ大邱八雲町朝鮮蠶糸株式會社の依頼問題について重役中原房一氏は今の儘で行く時は會社及び重役の不利は一方でないからと各重役株主を說いて廻り妥協案を示し兩者の主張について調停を試みてみたが結局所期の解決を永井孝太郎氏に一任することゝなつた（大邱）

英國洋艦出港

仁川小月尾島沖合に定泊中だつた英國巡洋艦サフォーク號は豫定の通り七日午前七時拔錨橫濱に向け出航した（仁川）

咸鏡南道

警備力が足らぬ

最低百名は增員の要あり

國境が漸く靜かになつたと思へば平地帶各地に思想團體の潜行、跋扈……聞くも恐ろしい『父を殺す會』が生れたり、點數の青年を左傾思想の道具化せんとする嫌に事が起つたりする咸南の昨今に對すべく道警察部では山地帶勤務員を平地帶に轉勤させて見たが追つかず先般五十三人の巡査を各道から割愛して貰つて思想の最も濃厚な端川、新浦、洪原、定平等の各署に配置した。これで咸南現在の警備力は巡査千五百五十九人、これに警部補以上を加へて千六百六十余名であるがまだ足らぬ。近く官制の公布さるる興南警察署に必要の員數はやつと十四名『どうしても最低百名は增して貰はぬとやれません』とは池田咸南警察部長が巡査千名增員案を提げて晒歸の際、石川咸南警務課長が大藏引の底を叩いた要求である（咸興）

米豆檢查高

九月中における元山穀物檢查支所檢查高は玄米九百五十六叺白米二千五百三十六叺大豆二百六十八叺で前年に比し玄米計において玄米五千五百六十一叺白米四萬六千九百四十叺大豆四萬三千九百五十九叺の何れも大減を示してゐる（元山）

財務主任會諮指示事項

咸南各郡財務主任會議は六日から三日間道廳會議室に開催中であるがその指示注意事項左の如し（咸興）

庶務事項

▲會議事項の徹底▲經費の節約▲法規の勵行▲能率の增進▲綱紀の肅正▲地方團豫算の經理

地稅及地雜事務

▲異動地整理▲荒地稅免除處分▲荒地成地稅免除繼續處分▲地租の低減撲滅又は地租免除申請申告期限勵行▲地盤測定の檢查▲分割地の地番整理及地價算▲土地に關する申請申告並の審査▲地稅事務整理の整理▲林野台帳整本の交附▲地稅整理の指導監督▲技術員員の整一試▲地方稅依存器具の保管▲地籍原料用器具機械等の保管▲地籍資料の取扱

所得稅事務

▲法人所得稅調査の充實▲所得稅事務の處理

營業稅事務

▲法人營業者に對する課稅標準の決定▲營業稅調査の充實▲組合組織に依る金錢貸付業に對する課稅▲營業稅未納の取扱

酒稅事務

▲酒造稅國庫檢査の充實▲自家タンク設備なき酒造場に對する檢査取締の充實▲酒類運搬證定の適正▲酒稅檢査の勵行▲酒造業者の他業兼營防止▲規定違反免許品審査の活用▲間接國稅犯則者に對する處分の勵行

徵收事務

▲滯納處分の勵行▲徵收法の改正▲收入官吏（出納官吏）事務▲滯納處分の監督▲市徵收事務の刷新▲徵收金の納付期限勵行▲徵收收納簿の作製▲納稅組合の普及獎勵▲地稅の徵收

官有財產事務

▲未登錄官有財產の登錄▲不用財產の處分▲官有財產台帳組面の整理▲官有財產に對する申請▲官有財產貸付料の算定▲同貸付又は使用許可の勵行

地方稅事務

▲地方稅事務の刷新▲戶稅の配當資料

咸興の火事

五日午後八時十五分咸興府西湖津商店街咸興魚港手間請作生方に出火あり一棟一戶を全燒して同四十分鎭火した、原因は溫突修繕の爲め焚過ぎらしく損害約八百圓（咸興）

醜魚カムルチー

農家の副業に奬勵

咸南產業課では從來農家の副業に養鯉を奬め本年も鎭海から五萬四千尾の稚魚と十萬の鯉卵を道の水産試驗場から一萬五千尾の稚魚を配布したが餘り香しい成績が揚らぬ。そこで來年からは主として朝鮮人側の『カムルチー』養殖に方向轉換の策を講じてゐる『カムルチー』は蛇と『メバル』の混血種だと傳へられる一見まむしまがひの斑紋を持つた『メバル』と『たまご』の中間を行く醜魚であるが煮てよし生でよし燒いてよしの調法美味な魚、それに古來朝鮮人間では姙婦や產婦に用ひて特效ありとせらるゝ藥用を兼ねた魚だけに或は豫想外の成功を見るかも知れぬといふ一脈の期待がかけられる譯である（咸興）

興南から

◇慶全北部線の全州南原間もいよいよ開通し經濟的發展可能の素質を具備した南原地方は麗水線の全通大邱南原線開通後の將來は慶南全南北交通の分岐要衝地なるのみならず商取引、經濟關係上の重要地ともなるべく今や各方面多大の關心を以て將來の動向に絶大の期待を繫ぎ拓資を秘めて注目しつゝある時

◇湖南における商業都市たり經濟先進地たる群山人士はこの機に熟み同地方を商圏として把握し密接なる經濟的提携を目論み護穫の準備と覺悟があるであらうか

◇從來の取引關係、販商等よく剋したる現下においてこの機を逸することなく率先して出張店等を設け資本を投じ金融經濟的に緊密た締合を進むべきではあるまいか

◇群山人士が今後積極的經濟發展を期するには勿論沿岸貿易の振興及京南鐵道沿線の商圏擴張等向眼進展の新生面を打解すべきに幾分の重大事すべきはあれど南原地方もまたその一ではあるまいか

忠淸北道

納稅宣傳ポスター

圖案懸賞募集

忠淸北道財務部では今回左の規定により納稅宣傳のポスター圖案の懸賞募集をなす（淸州）

一、趣旨　一般に納稅思想を涵養し併せ納稅を奬勵すること

一、用紙　縱二尺六寸、橫一尺二寸

一、色　四度ズリ以內（白色共五色）

一、賞金　一等二十圓（一枚）二等十圓（一枚）三等五圓（一枚）但し選外佳作には薄謝を呈す

一、注意　應募作品は返却せず、圖案は可成簡潔なるものを使用すること

圖案にはその下部に必ず『忠淸北道』の文字を入れること

一、締切　昭和六年十月三十日

一、發表　昭和六年十一月下旬

一、宛名　忠淸北道財務部稅務課

忠州署武道場上棟式

忠北警察界の大立物宇田亮太郎氏の肝煎りによつて忠州邑公會堂東側の武道場が忠州警察署內に新築されることについては屢報の通りであるがその後この新築案はいよいよ具體化し過般忠州邑水點源一氏は七千四百五十圓で落札したので九月一日から工事起工中のところ去る二日水點氏は忠州邑官民約五十余名を招待して盛大に上棟式を擧行した（忠州）

永同消防組

秋季演習

忠北永同消防組秋季演習は六日午前六時警鐘を合圖に機具庫前に集合大輔會議場において各放神を行ひ字都宮組頭の號令の下に一同粧列分列式竝島署長の機械器具及服裝の點檢を市內及永同橋下の川原において放水演習と豫定のプログラムを終り午後二時三十分より邑廳會議室において署長の講評訓示、組頭の答辭ありて懇談に移り臨上にて赤井氏外數名の所感演說等ありて同九時散會裡に終了した（永同）

忠州普校運動會

忠州公立普通學校では去る五日午前八時より同校グラウンドにおいて秋季大運動會を開催した參集拜衆は無慮六千を突破し千余に係まる在籍兒童の天眞爛漫なる百余種の競技は觀衆をして面倒なき興味を惹き起し同日午後四時半賑盛裡に校長の萬歲三唱裡に無事散會した（忠州）

平安南道

石炭界活氣づく

無煙炭の賑込みで　貨車不足す

平壤無煙炭界は近時頗に活氣を呈し平壤、船橋里、岐陽各驛からの無煙炭積込みは貨車不足を告ぐる有樣で平壤運輸事務所では釜山運輸當局內から貨車を廻し急速に間に合はす有樣で一方新義州方面からの木材運搬も增加し前月に比し一日約二十輛の貨車運轉の增加を見てゐる又本月中旬以後は新穀の出廻りも見るべく豫想され赤字續きの折柄當局はホット一呼吸吐かんとしてゐる（平壤）

平壤商議役員會

平壤商工會議所では五日午後三時から役員會を開き左記を附議

一、鎭山炭試驗事の件

秘密に附されてゐるが營業稅の半額四百分の十五を課せらるゝことゝなつた模樣である

一、桑谷貴氏議員辭任の件

承認に決定

一、調査事務擔任者會議へ出席の件

大和田氏を出席せしむるに決定

一、津森忠一氏を理事に任命の件

大體採用に決定した模樣である（平壤）

於之水利認可申請

手續き完了

沙里院の郡鄕人側大地主をはじめ各人面及黃州郡三面地方の反對見らが極力反對氣勢をあげてゐる於之屯水利組合問題に關し創立側ではやつと法定數の同意書を蒐集し得たらしく近々いよいよ認可申請手續きを完了しほつと一いきの體であるがいよいよ本府側の審議に上つたゞけにこれの推移は一層の興味を以て一般に注目されてゐる

鎭南浦署射擊會

鎭南浦署では既報の如く六日藏山神社裏射擊場において秋季射擊會を擧行成績左の如し（鎭南浦）

▲一等四三點中山田巡查▲二等四一點小島部長▲三等四〇點鵜沼部長▲四等三九點小野木巡查▲五等三七點李永巡查

信川のお祭り

信川溫泉では五日同地神社の秋季大祭を執行し各料亭ではいと花やかな屋台を繰出して全市街に亘りて終日大賑合を呈した（沙里院）

合財袋

◇……鎭南浦手形交換所九月中手形交換高は二、三九八枚一、〇〇〇、八三〇圓〇一錢で內譯小切手七七四、九七〇六圓七九……

◇……五日午後九時頃平壤府本町丁目の人混の中で平安南道岡郡邑內鄕里隣（三三）が貿物中年齢十七八の朝鮮人少年が鄕の八圓四十五錢入つてゐた金入を掏摸らうとして逃走せんとし鄕がその少年を取押へんとした處附近にゐた六名の少年は該少年を拉し何れかに逃走し同店內は一時大騷ぎであつた急報により平壤署から係員が急行附近にゐた平壤府外李洵玉（一七）を有力なる容疑者として取押へ目下取調中である

◇……在鄕軍人平壤分會では十日午前十時から步兵七七聯隊射擊場に於て實彈射擊大會を催す

◇……平壤府內の猩紅熱患者は近時漸增し最近は毎日數名乃至十數名の新患者の發生を見六日現在同患者數は四十七名に及んでゐる從つて患家消毒に容易に手が廻らず患家への交通遮斷を行ひ極力これが消毒を行ふ有樣である

◇……平壤府柳町八三平壤驛仲仕日傭人張淳錫（二九）は五日午後八時頃平壤驛構內からセメント十二俵を盜み出し自宅へ運ぶ途中荷車に提灯をつけてゐなかつた爲め巡邏中の平壤署員に怪まれ前記の犯罪が暴露取押へられた共犯者があるらしく引續取調中

南川から

◇夏霜れを越し漸く蘇生の秋の活況期に入つた南川驛を通じ當陽驛にては市況を語る

◇先づ驛では九月中における成績を昨年同期と對比すると乘降人員では二割減の六千八百五十三人で客車收入は六百二十二圓減の二千七百十九圓である、また貨物では昨年一千六百十延に對し本年は一千八十六延で貨車收入は千六百四十五圓減の千九百四十四圓である

◇この悲觀的現狀は一般的不景氣の深刻さによるは勿論であるが黃海線の沙里院海州間の全通で同方面の旅客が殆んど南川驛を利用せず沙里院經由となつたこと▲今一つは新溪、谷山方面旅客が南川經由の自動車便を利用せず新幕經由線を利用する旅行者が漸次增加した傾向でこれは浜谷線の新線經營より新谷線の個人經營線が旅客に對するサービス程度に大分差があるからと思はれる節がある、故に浜谷線も海南線もこの點は充分考慮して貰ひ度い

◇次は貨物であるが小麥檢查が本年度より十五%を十四%に上げた結果例年より凶作の所へ降雨日が多かつた爲め乾燥上一層檢査が面倒ならずな性加ふるに相場關係とで一層出廻り時期を無爲にすごした譯で現在驛倉庫への寄託量は約十四五車（四〇〇延）ある然し檢查問題も解決がついたので相場の立直り次第相當出荷あるものと思はれる

◇最後に見のがすことの出來ない事は本年はじめてリンゴが下關へ一車設送されたことでこれは全く本驛としての嚆矢ではなほ手持品が約二十車位はある模樣である今後南川を中心のリンゴも常勝としては重要貨物の一部を占むることゝ思はれる

黃海道

信川軍勝つ

對平壤稅友

快晴の四日は野球日和に西鮮野球界の覇權爭奪戰平壤稅友軍を信川球場に迎へ當勝ナイン信川軍は又しても勝利の榮冠を得た白熱せるゲームは正に近來なき好試合であつた稅友先攻で得點なく信川軍は二回裏で二點を入れそのまゝ押切つて捷つバッテリー（信川）小島、伊藤（稅友）櫻井、關（信川）

競馬大成功

純利益は四千圓突破

六日間にわたつた臨時沙里院競馬大會は、全く豫想以上の人氣を博し馬券の總賣高二萬七千八百九十票に上りこれの換算金額實に五萬五千七百圓の多額に達しそれの二割即一萬一千百四十圓が利益金であるからこの中から如何に雜支出を多く見ても裕に三千圓の利益は生じたものと觀測されなほそれ以外所謂切符金と稱する金額が一千二百圓は下るまいと見られてゐる

地方人事

▲河村靜水氏（釜山地方法院檢事正）六日朝咸安官舍へ出張九日歸任の筈

▲松井房次郎氏（米倉社長）六日朝釜山通過內地へ

▲高松道太郎氏（江華金融理事）六日仁川へ出張

▲平元兼氏（江華郡財務主任）五日吉祥へ出張

▲大草光治氏（新任元山電關支署長）五日前津府內に眼乞の挨拶をなし六日朝任地へ赴任

▲後井強六氏（新任二井物產平壤出張所長）五日着任

全羅南道

消防協會羅州支部發會式
六百餘名の來賓を迎へ華々しく擧行す

全南羅州消防協會支部では五日發會式を擧行した木浦よりは土屋警察部長片岡保安課長、吉崎木浦署長、片山光州署長、土屋靈岩署長、山田羅光署長、谷城林平署長、松井光州消防研究所長その他隣接府郡消防組員並に地元羅州、榮山浦兩市の官民有志六百名の來賓あり當日は秋空高く晴れ渡り郡內外は約三萬の觀衆に埋められ空前の賑はひであつた羅州消防組田中組頭以下百十一名榮山浦消防組組頭以下六十二名南平山田組頭以下五十七名金川金城南組頭以下四十七名參侍北御門組頭以下三十六名文平組頭以下四十五名並に外十組の郡內消防組員、羅州署保安主任名取警部補の總指揮に整列名取保安主任の開會の辭ありて式順を追ふて左記組員の表彰あり來賓土屋警察部長吉崎木浦署長その他官民有志の祝辭名取保安主任の祝電披露あつて正午散會午後零時三十分より演習に移り前記羅州消防組以下七組の競技、南平、老安、文平、多侍、金川組員の腕用ポンプの應用動作榮山浦羅州組員のガス倫ポンプの應用動作を行ひ續いて羅州組より順次七組の分列式あり終りて土屋警察部長の講評あり午後二時より第二の演習地たる羅州々廳前堤において腕用ポンプの一齊放水をはじめ高さ二十尺の球打演習をなし三十秒にして打落し引續きガス倫ポンプ模擬建築物たる高さ三十尺の五重の塔の消防、人命救助等の演習をなし午後三時三十分終了午後四時より南山公園前庭で官民有志及消防手合して九百三十名の祝宴を開かれ村上羅州消防後援會長の開宴の辭ありて榮羅南鮮樂人七十餘名酒間に斡旋し盛況裡に午後五時二十分萬歳の聲と共に解散した（羅州）

▲被表彰者　南平消防組頭山田安平副組頭松山米雄小頭木村松太郎同樋田平助同立川文一榮山浦副組頭北島研三小頭吉利米吉同高田德之助同畑島辛吉郎同住田良吉羅州副組頭金是洙小頭久保慶太郎同宮島源太郎同李道泰金川小頭金二成老安小頭崔國石羅州消防手崔英榮助北田仁吉郁鳳朴元春田尻改作大田安太郎上野甚太郎朝一司金相用松浦義榮山浦消防手曾根頂次久保竹三郎板谷末太大島甚一大石誠金國洙千年李昌玉南平消防手多々崎松吉小原一男金泰元中永德江村勝二梯山喜作中永鎭辰用禰田金作金川消防手韓高采洪西田新三榮老安消防手三浦市太郎李興文程甲寅金昌鶴

水產技術員會議

全羅南道水產技術員會議は五日午前九時より漁業組合聯合會樓上にて開かれた指示事項左の如し（光州）

指示事項

一、務安郡の水產界指導獎勵
二、漁業に關する願書申請書及届の處理
三、漁業權の延長許可申請
四、漁業組合より提出する書類返進
五、漁業組合經費豫算の編成並に決算
六、朝鮮漁業組合補助規則第七條による報告
七、指定漁業組合理事の身元保證金提供方勵行
八、指定漁業組合職員並に普通漁業組合役職員の身元保證金規定制定
九、漁業組合に於る起債事業計劃
十、漁業組合役職員異動報告
十一、施設事業竣工報告書
十二、沿水魚類の養殖並に養殖獎勵
十三、漁船漁具改良獎勵金の交付督勵及整理
十四、統計事務の刷新

警察署長會議日程

滿洲事變突發の爲め無期延期となつてゐた全南道警察署長會議はいよ〳〵來る十四日より二日間道廳會議室において開催することゝなつたが、その會議日程は左の通りである

十四日（第一日）知事及警察部長訓示指示及注意事項
十五日（第二日）檢事正訓示、部外希望事項、署長會同希望事項

警察署長會議終了後十六日に武道大會を開き十七日に殉職警察官招魂祭および武道試合を行ひ十八日には武道査定をなす筈である（光州）

小鹿島小學校維持困難

小鹿島公立小學校は昭和五年設立認可となりたるも學校組合員三十名では維持困難のため組合費の外各自多大の寄附金を出しつゝあり年五百圓の補助では維持困難の爲め補助金の增額を懇望して居る

麗水分會射擊會

麗水在鄉軍人分會では四日午前九時より半山下で射擊會を開催左の成績で盛會裡に午後四時終了（麗水）

▲個人射擊成績　四一點中島溝、四〇點久野迅、三八點早福、三六點鎖八、三六點林思三郎、三六點尾辻隆
▲未教育者射擊成績　三五點田口利秀、二九點筒陽光則、二八點久野美人、二八點橋田參三、二七點新澤昇
▲來賓　三七點金相龍、三〇點田健藏、二九點日井常英、二四點大塚浩三郎、二四點清木岩吉、二四點宋明秀一

自殺幇助事件公判
けふ判決言渡し

全南殖產會社勤務宮脇丈八氏に對する自殺幇助事件續行公判は六日午前十一時半開廷されたが開廷前傍聽席には松汀里光州の有志續々詰めかけた被告宮脇氏はモーニングにて坂口辯護士と共に出廷原末原判事は丸尾旅館の女將及び宮野ツチノの兩人は昨日證據調の際訊問を終へたから今日は小園德四郎を證人として訊問する旨を告げ松江田學校組合書記小園德四郎氏を訊問し證據しらべの後檢事の意見をもとめたが酒井檢事の論告あり懲役一年を求刑した宮原判事は被告に對し裁判結了の旨を告げ判決言渡しは八日午前九時と決定して閉廷（光州）

資本に窮し自宅に放火
保險金欲しさから

不景氣の爲め營業資金に困惑し保險金欲しさに夫婦共謀して自宅に放火した光州郡ケ丘町朴渫春（三九）妻秋良任（三七）の兩名は五日拘束して檢事局に送られ目下檢事取調中である（光州）

高興校の遠足

麗らかな秋晴れの三日高興普通小學校では風景佳絕なる豆原面の修道廳に全生徒の遠足運動會を催した當日午前八時三十分職員全生徒校庭に集合尚豐材郡務校長の懇篤なる注意訓話ありて出發往復二里の行程を一名の落伍者もなく無事午後四時歸校した（高興）

全州女普運動會

全州女子普通學校にては八日午前九時より同校々庭にて秋季運動會を開催すると（全州）

群山から

◇佐藤群山府尹は着任匆々より府內に於る事務の督促、綱紀の肅正を鋭意研究を遂げつゝあつたがいよ〳〵プランも出來上つたので近く職制および事務分掌の變更を實行する由であるが過般發表した稅務係の稅金橫領消費事件あり尚八月末府會議員によつて擧されたる歲入出會計檢査簡末筆簿々聲き論議を唱へつゝあつた府民も必らずや佐藤府尹の意圖に絕大の賢慮と多大の信頼を以て明かなる府政の運行に安堵の胸を撫でつゝ將來に幾多の期待をまつことであらう

◇群山米穀商組合書記長橫木喜兵衛氏が仁川における全鮮穀物商聯合大會出席中腦溢血にて遂に四十四を一期として斃れた直接死因が昂奮による喚發的にして腦溢血を起したのが穀物協會提案說明後その贊成應援演說を直後と聞く時橫木氏の如何に自己の職責に忠實熱誠なりしかを察するに餘りあるものがある

◇群山米穀取引組合も多年の宿望たりし取引令施行に伴ひ設置地として指定され今後氏の如き熱と意氣に燃へ理想に富む實際家の活動に俟たねばならぬ幾多の爲すべきある時如何に天命とはいへその永逝は惜みても餘りあるものがある

◇組合にては更めて氏の靈に酬ゆるに理事に昇進せしめ組合葬を以て弔すると聽く必らずや氏も地下に隱意を微笑つゝ瞑するであらう

全羅北道

岩石が崩壞し老婆二人慘死す
舊群山府廳跡で切取工事場の椿事

去る五日午後七時頃群山府廳舍跡現在府直營にて切取工事場において突然岩石崩壞し割石を拾ひ中の朝鮮婦人二人が下敷となり慘死を遂げた他に四名の重輕傷者を出した椿事があつたが椿事の際はすでに作業時間外にて切取及割石に雇はれた作業人夫は引揚げた後で被害者のみが居殘り翌日の割石を拾ひ集めてゐたものらしく顚落した個所は當日ハッパをかけ爆破した岩石が自然落下したもので急報により府廳よりは許田內務主任群山署よりは窪西、李兩警部其他現場に馳付け負傷者を道立群山病院に運び手當を加へると共に一方人夫を非常召集し下敷となつた二老婦人を岩石の下から掘出したが二人共に尖銳なる角度の岩石にて腰部、腕は切斷された足の如きは二、三に切斷されてその慘狀目擊に堪へざる哀れな死を遂げてゐた因みに死傷者は左の通りである

死者　群山府松邑洞三
同　金英子（五二）
同　同　朴姓女（七一）
負傷者　崔文玉、李姓女、鄭判岩

なほ群山府では右死傷者に對し作業時間外にてなほ特に雇入れたる人夫に非らざるも慈外の災難にして遺族の境遇等を深く同情し死亡者には見舞金百圓宛又負傷者には治療費の外に各三回宛を贈る事にしたが死亡者の屍體は六日火葬にふして鄭重に弔つた（群山）

長項に出張所

殖產銀行にては群山對岸長項里に出張所を開設することになりすでに出張所主任以下行員の決定も終り諸準備を急ぎつゝある由なれば營業開始は十一月初旬頃かとも噂されてゐるが當出張所は群山支店に所屬するものらしいが長項も東一銀行及當行の進出によつて金融機關も備りこれを起源に經濟方面は相當の波瀾活氣を呈するものと注目されてゐる（群山）

江原道

お酒の品評會
北部五郡聯合の下に　十三日から

江原道北部五郡聯合酒類品評會開催金剛山の紅葉を機とし十三日から十五日まで三日間內金剛長安寺公會堂において陽郡主催の下に北部五郡聯合酒類品評會を開催する出品區域は金化、鐵原、平康、伊川、陽郡五郡出品點數は燒酎十六、藥酒二十一、濁酒五十七計九十四點で十三日十四日は審査十五日は褒賞授與式を擧行する當日は江原道財務部長提務課長並に關係各郡の郡守及び財務主任が列席する筈である

慰問袋を贈る

通州郡庫底面庫底里本派本願寺所屬佛教婦人會においては、今般滿洲事變の爲め出征せる我將士に贈る慰問袋を通州郡內、松田、庫底邑內遠くは溫井里までに亘り募集中の處所定二百個はすでに集まつたので六日同婦人會においては奉天關東軍司令部宛に發送した（通川）

鐵原の火事
六戶を燒く

六日午後十一時頃鐵原郡廳前なる中里の朝鮮人柔屋から出火し四所隔とて僅四十分の間に六戶を燒燼した幸ひにも風もなく且警察消防の手迴早やかりした近の爲め大火をのがれたるは不幸中の幸ひであつた原因及損害は目下調査中（鐵原）

修養團の鍛錬振り

先日修養團聯盟の中山理事が鐵原に來り官公吏及敎員に唱導した修養鍛錬方法は其後引續き當修養團員は毎朝六時から二十分間鐵原神社廣庭において吉田郡守が大音となつて率先勵行してゐるが、毎朝五十名以上二百名集合してゐる（鐵原）

傳習生卒業式

江原道原蠶種製造所では第七回蠶業傳習生の卒業式を五日午後二時同所で擧行、李知事の懇篤な告辭、堀場守川崎邑長の祝辭等があつた、卒業生は李福順媛外三十二名、去る四月五日より六ケ月間傳習をしたものである（春川）

高普運動會

春川公立高普校の陸上大運動會は四日同校庭で擧行暑からず寒からず絕好のスポーツ日和で盛況を極めた（春川）

逸見十郎氏講演

五日午後七時より當地本願寺において滿蒙事情と題し逸見十郎氏の講演があり三時間に亘りて雄辯を振つたが說くところ極めて明快適切であつたゞけ聽衆に多大の感動を與へた

忠清南道

蠶繭の共販
價格は十九掛

大田郡農會の秋蠶繭共同販賣は去月十五日から二十日施行した成績は三千七百八十貫六千三百三十圓であつたが更に七日から晚秋蠶繭の共同販賣を開始した價格は十九掛である（大田）

大田の競馬
第四日

大田競馬第四日目たる六日も絕好の競馬日和で一段と人氣わき返る第一競馬一着大邱メンコオ配當二圓二十錢、第二回一着大邱メンサン配當四圓四十錢、第三回一着群山シロ配當二圓六十錢、第四回一着群山ヤレバワカル配當十圓二十錢、第五回一着大田タイデン配當三圓三十錢、第六回一着元山フジ配當二圓七十錢第七回一着群山ラクダネー配當五圓三十錢、第八回一着大邱シンコー配當二圓五十錢、第九回一着群山イシノヤマ配當五圓三十錢、第十回一着京城リブ配當二圓四十錢、第十一回一着元山ナンボフジ配當二圓、第十二回一着群山オキノフネ配當六圓十錢、第十三回一着群山ラクダネー配當二圓八十錢、第十四回一着大邱オクダ配當二圓八十錢、第十五回一着群山ラクダネー配當二圓、第十六回一着元山コイワイ配當四圓三十錢、第十七回一着大田キンツルセッケン配當二圓七十錢、第十八回一着元山ナンボ配當二圓五十錢、第十九回一着大邱コクリキ配當二圓四十錢、第二十回一着釜山コテング配當二圓四十錢

牙山郡の聯合運動會
屯浦公普が優勝す

牙山郡公立學校聯合運動會は一日溫泉グラウンドにおいて開催の筈であつたが降雨のため四日順延した、當日は日本晴れの絕好の天氣秋空爽やかに澄みわたり兒童の意氣いよ〳〵揚り小學二校公普十校計十二校參加午前九時李會長の開會の辭と共に運動競技の火蓋を切つた場の周圍は各應援團二萬余立錐の餘地なき程の人出であつた六十五回にわたる競技は父兄母姉の心からの聲援に接近稀なる盛況裡に午後四時終つた溫泉公普小林校長から成績發表の結果リレース競走步決勝に屯浦公普優勝し優勝旗及カップ共李會長から屯浦公普に授與された各校の成績は左記の通り（溫陽）

▲屯浦公普六八、七五▲新昌公普六八、六〇▲溫陽公普六四、六六▲溫泉公普六二、四二▲松南公普五九、四二▲仙掌公普五八、七、〇〇▲牙山公普五六、八四▲溫陽小學四八、七八▲陰峰公普四〇、七四▲仁州公普三八、〇〇▲道高公普三七、八四▲牙山小學三三、三三

地方集會

◇岡崎知事歡迎宴　忠清南道知事岡崎哲郎氏の大田初度巡視を機とし官民有志七十餘名は七日午後六時料亭荒川にて盛大なる歡迎宴を催した（大田）

◇瑞山郡守歡迎宴　新任瑞山郡守梅田源氏は去る五日在瑞新聞記者十餘名を滿洲館に招待して披露宴を催つた（瑞山）

◇矢島知事披露宴　矢島全南知事は五日午後六時三十分より武德殿に道內官民主なるものを招き新任披露宴を開催したるが定刻矢島知事の鄭重なる挨拶につき諸法院長一同を代表して謝辭を述べ開宴後宋北村の美妓酒間を斡旋し盛會裡に午後六時散會した（光州）

農業技術員會議

忠清南道では各郡の農事技手を招致し打合會を六、七兩日道廳の會議室で開催に決した（大田）

行之會例會

天安行之會例會は五日午後八時から山道料亭長別會の辭とし七天安驛長代理の司會として法院支廳の復活、上水道の布設、中學校の新設、驛の改築の修、院城里から公州線上道路の貫通道路等につき討議をしたが會長の取り計ひで法院復活問題は前委員に補缺員を加へて進めることに極め午後十二時半解散した（天安）

蠶業講習會

忠清南道では十二日より四日間公州道原蠶種製造所にて蠶業講習會開催出席者は各郡技術員その他多數の筈で講師竝に講習種目は左の通りである（大田）

一般農業の獎勵指導に就て　高橋農務課長
蠶業の改良と獎勵指導の內容　清水技師
農業關係事務に就て　岡田技手
桑樹の栽培　荒木技手
蠶の飼育　眞島技手
蠶業取締法規　坂本技手
製絲と製種　岡　技手

禮山鄉軍の名譽
優勝旗二流を獲得

四日龍山七十九聯隊に行つた忠南北全南北四道在鄉軍人瑞南支部の射擊と銃劍術の大會で忠南禮山支部から行つた選手が兩方共に見事優勝した射擊は瀨戶口佐八、西谷良太、銃劍術は永末誠、西本隆の諸氏で銃劍術は去年も優勝した一行は六日歸鄉禮山邑分會長その他有志諸團體となつて午後六時から料亭大黑屋で盛大な祝勝宴を催した

新知事の初巡視

岡崎新知事は九日道廳の初巡視の爲め六日午前十時半自動車で禮山着地方官民の出迎へあり郡廳で同地官民に接見し警察署、農業學校小學校を巡視午前十二時多數の見送りで洪城に向ひ郡廳で官民に接見をなし裁判所警察署小普通學校工業學校等を巡視し同日歸公した（天安）

本邦唯一の精良品
サック
男女防止ゴム
○上製　一打卅八錢二打一圓六十錢
○特製　一打五十五錢三打一圓四十錢
○特上　一打七十五錢三打二圓十錢
○別誂　一打一圓　六打五圓五十錢
○船來別選　一打一圓卅錢
○羽二重　一打九十錢
○極薄　一打四圓　半打二圓二十錢
○女用　一個七十錢
東京銀座西三ノ一　丁子堂

投網釣具
品質優良　價格低廉
四分目二尋十一圓
五分目二尋九圓五十錢
カスミ網　三圓
京城明治町一丁目（交番所前）
漁具釣具商　秋岡商會
電話本局四三九〇番　振替京城一二二五六番

頭痛にノーシン

創立明治參拾貳年
倉庫業兼營
京城府南大門通貳丁目百拾壹番地
株式會社　朝鮮商業銀行
頭取　朴榮喆
專務取締役　堀正一

內科・外科・性病科・產婦人科・小兒科
櫻島醫院
京城府旭町二丁目
全三坂通分院
院長　櫻島成高
同　櫻島重子

○肝油ドロップス
理想の肝油製滋養强壯料
日・英・米・佛專賣特許
醫學諸大家實驗推奬

美味佳香の菓子形にして小兒は勿論何人の嗜好にも適し、消化吸收亦最容易にして、胃腸を害ふの憂無く、併も諸强壯料の配合に依り其滋養强壯力極めて優秀、且廣般なる

◎ヴイタミンA、D等主要成分の含量確實で濃厚なる新特許濃厚肝油を原料とす（例へば內外普通肝油のヴイタミンA含量は不定を極め、本濃厚肝油は實に其五乃至三十倍の濃度に含有す）

更に燐、カルシウム、鐵、キナ及ヴイタミンB等の强壯料を豐富に含有せり（凡そ、滋養强壯料として其內容の充實せる事、遙かに一般品に越ゆ）

胃腸を害ふ憂なく、合劑等を加へて完全に乳化を行ひたるを以て、消化吸收最も容易にして、胃腸を害ふの憂ひ無し（肝油の缺點たる嘔氣、消化不良、下痢等胃腸の障害を起し易きを全く除いて、永く連續食用に堪へしむ）

小球形の菓子狀を呈し、美味佳香なるを以て小兒も喜んで食用す（每顆の含量一定せるを以て總て食用に便に、特に肝油の飲辛きに代へて美味佳香なるが故に何人にも適す）

滋養性に富む特殊の皮膜を施したるを以て、變質腐敗の虞れ無し（即ち四季を通ずる理想の滋養料）

一日假りに六顆を採るとして、今回新發賣の極大顆なれば、一日僅かに九錢（每一顆のヴイタミン含量純良肝油二、五瓦に相當せるを以て、六顆は即ち普通肝油十五瓦に相當し、併も其滋養力の大なる同日の談に非ず）

要するに、肝油ドロップスは普通肝油の有らゆる缺點を除き得たるのみか更に許多の特色を加へ、遙かに小量を以て遙かに大なる滋養强壯力を現す。

一般榮養不良、虛弱、貧血、產前產後、精力減退、老衰、神經衰弱、其他特に榮養不良に基く夜盲等の眼病、及び佝僂病の如き骨病、百日咳、腺病質、殊に肋膜炎、肺尖加答兒、其他結核性素質を有する病弱者に對して、種々の直接醫療方法の傍ら、榮養補給を目的とするに最も適當なる滋養强壯料なり

進呈（醫學諸大家の實驗推奬に關する文獻說明書並に見本品）
用法、用量、其他の詳細は添附說明書に記載
（定價）五十顆入一瓶一圓二十錢　百廿顆入一瓶二圓二十錢　三百顆入一瓶四圓五十錢
賣捌　藥店・和洋酒食料品店・雜貨店、品切れの節は本舖より直送す
◎ミツワ石鹼本舖　丸見屋商店

食卓には…食卓容器入
台所には…罐入
食卓へ置くに相應しい優美な容器
中味使用濟の後は德用な罐入から小出しにお入れ下さい

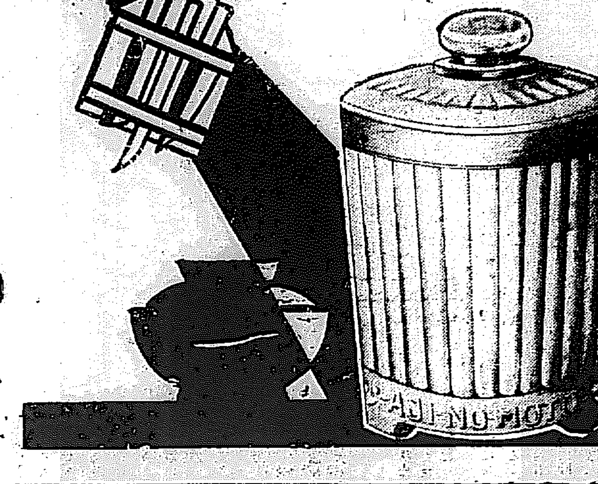

味の素
宮內省御用達　鈴木商店

國立公園地帶を續りて…(六)

阿寒湖【上】

理學博士 脇水鐵五郎

東北海道の名山を求むれば、誰しも阿寒岳に指を屈するであらう。阿寒岳は雌雄の二岳東西に相對峙し、東は雄阿寒岳、西は雌阿寒岳、高さは各々およそ五千尺。雌雄兩阿寒岳の間に阿寒湖が存在してゐる。阿寒湖は阿寒川の水源地にして周圍六里湖中にオンネモシリ、ポンモシリ、チウルイモシリ、ヤイタイモシリの四島あり。何れも闊葉樹林にして珍奇の植物が叢生してゐる。

雄阿寒山麓には岩石峨々として聳へ、岩石上には數百年の齡を保てるアカエゾマツ、トドマツ、ダケカンバ、その他の老木の下には五月上旬より六月迄は山櫻、六月中旬よりエゾムラサキツツジ、七月にはシロバナシャクナギの花咲き、九月中旬よりは全山一帶紅葉となり、湖面に映つるさまは實に見事なものである。

冬は湖上のスケート湖畔のスキー何れも旅情を慰むるに十分である。湖上には十人乘、三十人乘、五十人乘のモーターボート、發動機その他ボートなどの設備がある。

湖中には天然記念物で有名なマリモー繁殖してゐる。鶉の卵大のもの、拳大のもの、雞卵大のもの等あり。このマリモは日本唯一のものにて誠に得難い珍寶であるといはねばならぬ。これは世界に稀有であつて、學術上からも趣味の上からも人を惹きつける。

魚族は阿寒湖特有のカバチップ(一名ヒメマス)が棲息してゐる。その形はベニマスに似てゐるが鱗細く刺身、燒魚、フライ等に料理され頗る美味なものである。

阿寒湖は丹頂鶴の棲息地としてその名を知られてゐるが雄阿寒湖は舌辛より約十二里、自動車にて二時間內外、釧路舌辛間は七里、自動車による時は約一時間を要する。

阿寒湖より約一里イベシベツ川の水源地はパンケトー、その上流にペンケトーあり。その上流に無名湖あり。何れも鬱蒼たる森林に圍まれ、山中にをける幽邃なる湖水の感がある。

雌阿寒岳の麓にある阿寒湖湖口附近に、太郎湖、次郎湖あり、何れも斧鉞の入らざる原生林に圍まれ、更にオクルシベ川上流にヒョウタン沼あり、雄阿寒の南方山麓にジュンサイ沼あり、名のごとくジュンサイを産する。

阿寒盆地の東に隣接してクッシャロ盆地がある。クッシャロ盆地は東西約六里半、南北約五里、四三、〇〇〇町歩を占め、盆地の中にアトサヌプリ火山群があり、その西部にクッシャロ湖がある。クッシャロ湖も阿寒湖と同じく陷沒火口がある。その外大小數個の火山が群立してゐる。

この湖は陷沒火口の阿蘇の五岳のやうな、幾つかの中央火口から出來たものである。魚族はイトウ、ウグヒ、アメマス、ヒメマス、カジカ、季節によりサケ、マスが釧路川より溯上することがある。

湖水の中ほどに中島(トーモシリ)火山がある。周圍三里、樹木の主なるものはエゾマツ、トドマツ、セン、シナノキ、タケカンバ、イタヤ及カツラ等にして、これ等は風致林として伐採を禁ぜられてゐる。

大町桂月氏の命名になる和琴は附近一帶に温泉湧出するため、相當暖氣なるを以て、從來本州以北には棲息しないとされてゐたミンミン蟬の鳴き聲を聽くことが珍しくない。和琴半島には往時山芋多數産出したのであるが、現今は大半掘り盡された模樣である。この附近に外人がキャンピングをなすのでしられてゐる。

和琴から北見の美幌の方には自動車道路が拓けてゐる。外輪山を横ぎるこのあたりの展望はすばらしいものがある。(寫眞は尻駒別より阿寒湖及び雄阿寒岳を望む)

その日・その日

井上剣花坊

法律の國人が掛け人が落ち

海の彼方

アスター夫人不評判

【ロンドン聯合特電】英國上院の名物議員で曾て觸馬尻皇太后と並んで現代婦人中世界第一の偉人とまで激賞せしめたアスター卿夫人も矢張り我まゝだとか獨々兒だとかなどの非難は免れず一部からは嫌はれ者ともなつてゐるがそのためか何らかは知らぬが最近左の如き奇怪な廣告がロンドンの新聞に現れた。

『余は次期總選擧においてアスター夫人をプリマスの保守黨候補として推立てる事に良心に誓つて反對する者だが余と同一意志の紳士と通信したい』

この廣告を見た大のアスター夫人宗であるプリマスの人々は一大事とばかりに騷ぎ立て直ちにプリマス選擧區執行委員會を召集し夫人に對する變らざる信任振りを投票によつて示したのみならず夫人の政敵によつて加へられた野次的不當な攻擊を憤つた意味の決議をも發した。夫人の選擧區民の信望も實に大したものだといつてよい。アスター夫人が今回の不評判を引起した原因は文豪ショウ翁と共に勞農露國を訪問したことに存する。保守派の新聞は盛んにこれを非難したのである。夫人はこれに對して自分はかつて共産黨に加入したこともなければ又現に加入して居ないとの宣言を發した。

京日俳壇 (五月集)…(七)

暮れゆくや蛙の水のかれ〴〵に　京城　齋藤　東仙

田が浮いてくる道蛙くるゝ道　同

篩風につるゝ家鴨の水呼んで　同

人の影ほのめく夕の照り穂麥　京城　下林　貞雄

親燕子燕調の若葉の輝きに　同

若葉すがし鴨の卵をコチ倒り　同

をちの灯の涼しけら〱山蛙　龍岩浦　安部ひさし

柿若葉雨くらみして螢見つ　同

山の幽木もれるに羽光らせつ　同

春の月夜を雛鷄か巣がりぬ　新義州　金子　保亭

街中や暮ゆく雨のポプラの木　同

川田順氏の歌集『鵲』が描く朝鮮(一)

市山盛雄

朝鮮で歌を詠んでみて、してやられたりと思ふたものが二つある。一つは植松壽樹氏の歌集『光化門』である。一つは私のいま紹介しようとする川田順氏の滿鮮歌集『鵲』である。

實は、この『鵲』については、私にもすくなからぬ因緣と愛着がある。『鵲』は『カチ』のとでカチといへば讀者諸君も直ちに朝鮮を連想するであらう。私は朝鮮を象徴したものゝ樣にさへ感ずるのである。少くともカチは朝鮮風土を語るものにとつては動かせない存在であらう。朝鮮歌をあつめたものゝ題名にはまことにふさはしい名前だと思ふ。詩人の内野健兒君は、かつて『カチ』といふ詩集を出した。そして、その卷頭に、カチは鵲の一種で朝鮮鳥と通稱する。鮮人はこれによつて運命を占ふ。その羽毛は黑と白、孔雀に類せず、鳳凰にたとふべくもない。然もその聲、カチカチとひときは強く蒼空のはげ山に木靈する。と書いてゐる。殺風景な朝鮮の山野に愛嬌をふりまき、あの人を食つた姿態が如何にも私の心を惹くので、私の歌集『鷄鄕』出版に際しても最初は、この『かさゝぎ』か『からくに』『から土』といふやうに考へたのでどれがいゝかに迷つてゐた。てうどその當時新鄕館の評論家永田龍雄氏が來鮮されてゐたので自然歌集の上に話が出た。その時『かさゝぎ』がいゝね『かさゝぎ』にしたまへなどといはれたりした。又氏御自身も讀賣新聞に『鵲と遊ぶ』といふ題で紀行文を書かれたこともあつた。そんな譯で『鵲』といふ題目は妙に私の好奇心を唆るのである。

◇

私は川田氏の滿鮮歌集『鵲』上梓の噂を聞いて、これはどうでも讀んでみなければと思ふてゐたのであつた。その念願がとどいたのかどうか著者の好意によつて一本を頂戴することが出來た。

著者川田順氏は、『心の花』に屬する歌壇の耆宿であることは今更くだくだしく書く必要もあるまい。氏は住友の最高幹部で、歌畑では先づブルの筆頭を承る方であらう。朝鮮にも五回來てをられると思ふ。私も二回位御目にかかつてゐる。一度は、亡くなつた若山牧水氏の歡迎歌會の時、無理に御願ひして一席歸して頂いたことがある。

短歌年鑑によると氏は、明治十五年一月十日生れで東京帝大法科出身とあるから本年は五十歳であらう。歌集には『陽炎』『技藝天』『山海經』『青淵』があり『鵲』は、即ち第五歌集となるのである。最近の歌壇消息によれば、秩父宮妃殿下の御前に『短歌と女性』たる講演をされ、無上の光榮に感激されたさうである。余談はさておき川田順氏の歌集『鵲』が如何に朝鮮を描き出してゐるかをみてゆくことにしよう。

◇

大君の遠の使と寧樂人の齎ひて行きしあらきこの海

寧樂人も泊りせりけむおほふねの對馬のみなと見て過ぎにけり

船の上に出でてさぶしもかぎろひの夕日片さす韓の國見ゆ

川田氏は、古代藝術に冥想するひとである。少くとも朝鮮古代藝術への憧れが渡鮮の興味を深めたものであらう。この三首は『鵲』の序曲をなしてゐる。對馬雞船中の作であるが、作者は、渡鮮の船中ですでに、眼前の風光を讃美するよりも、古代への興味を想起されたのである。奈良朝の夢を追ふて邈然とされてゐたのであらう。そのとき作者の脳裡に迫つて來たのは、やはり古の夕日片さす韓の國であつたのだ。

名くはしき芙蓉亭かも朱の欄のほのぼのと水に照りみたりけり

また一つ池亭が見ゆ來松の間ゆ碧のいらかのいつくしきかも

昌德宮秘苑での作である。よく秘苑の點景が描き出されてゐる。朱の欄が、水に照る濃淡たる神韻を思はせる。淡彩の味である。松の間にみゆる碧のいらかの配合のよさ、すぐれた李朝の建築藝術を思ふ。

過ぎにける昔のなかれおのづから苔がる此處の高きをおぼゆ

鮮人ひとりいつのまにやら上り來てわが側に居り深霧のなかに

牡丹臺での歌である。霧の乙密臺にのぼられたものであらう。現實の自分をはつきりさせてゐる。とりたてゝいふこともないが手堅い自在な詠みぶりに敬服する。『鮮人』はヨボと訓ませるのだらうが面白くない。センジンでも語感が悪い。流石の川田氏も困られたものとみえる。

京日歌壇 (六月集)…(六)

朝まだき濟遠の砂をうがちつゝ小貝とりつゝかの島の夏　京城　石崎　花子

家出でて早くも三月となりにけりアカシヤ散りて月草ぞ咲く

うつろなる心いだきて今日も赤き夕陽の沈むをぞ見る

今日もまた禮拜堂の鐘はゆるやかに夕べの街に流れて行きぬ　公州　久間富士枝

たのみなきうつろ心を時として人のごと我のしりて見る

淋しさの心きはまの今宵また人なき原をさまよひて見し

寢足りたる頭の鬱さ感じつゝ友へ手紙を書く氣になりぬ　京城　木戸　忠雄

おどろ〱朝雷の間ゆれど休の我身ゆつたりとある

寢足りたる心地のよき雨晴る向の山を見て立ちにけり

學藝界(◇)

◇日本美術協會展　第八十七回展は三日から二十五日まで東京上野の美術協會で開催、總出品數三百八十餘點中入選百十八點、無鑑査二十六點が陳列される

◇ハイフエッツ氏に朝日賞　目下來朝中の世界的提琴家ヤシャ・ハイフエッツ氏が、關東大震災直後に日比谷公園で催ける市民のために慰問演奏會を開いた功と藝術上の功勞とに對して大阪朝日新聞では藝術および科學の分野における朝日賞牌を贈つた

◇郷土文化展　第二十五回全國圖書館大會は九月から十一月まで金澤市において開催されるが、同時に石川縣立圖書館および石川縣商品陳列所に郷土文化展を十二まで開催

白雲石楠會 (五城邦)

路の萩送る雲降る白け哉　公園

萩ばかり咲きそぞりたる山の塚　圓石

登り路みほろ〱散る山萩　五城

雨誘ふ雨はけしさよ萩の風　友古

庭の萩の石に萩路に混み合ふ　魁舟

萩しげる庭踏灯を入れに拂　不香

仰れ萩夕の風の澄みゆけり　爾東

山に來て萩ゆ渡々月みつる　東仙

山夕べ月寒萩のすがれける　紳水

お台所

お料理の急所コツ

◇…家庭日常のお料理は、まだ研究されてよいものが澤山あります。煮物にしても漬物にしてもポンの少しの鹽加減お砂糖加減でおいしくもまづくも成りるのがあり、殊更高價なものや珍奇なものを求めずとも手近の材料でお料理の急所コツさへ外さなければ案外な珍味を得られることもあります家庭の主婦方はその邊に充分の關心を持つて頂きたいと思ひます。

◇…ではお料理の急所やコツはどんな所にあるのでせう?それについて、常に家庭方面に特別の努力を怠らない婦人倶樂部では、斯道の研究家權威と目される方々を一堂に集め、大々的に料理の急所やコツについての座談會を開き十月號から發表してをります。

◇…毎朝の味噌汁のお加減からお吸物などすべては日常生活に本位に主眼點に充分御參考となる樣にとの心遣が隅から隅まで行き屆いた大誌結構な記事です。來客にも御家庭にもまだ味覺の躍るこれからの季節に婦人方に是非一讀をおすすめします。

甦る日本精神

今年は恰も日蓮上人の六百五十年祭、大楠公の六百年祭、賴山陽の百年祭にそれぞれ當つてゐるが偶然とは言へ不思議な廻り合せである。

○

三者何れも日本を救ふた大偉傑であり日本精神の權化であつて齊しく國民の儀表として渴仰措かない人物だが雄辯十月號ではそれら三偉人の記念祭を意義づけるために『三大偉傑感化錄』を特輯したのは近頃の快事だ。

○

中大教授小林一郎氏が日蓮上人を擔當し大楠公は中村孝也博士、賴山陽は國學院山憫士博士がそれぞれ擔當し何れも洗練の筆を揮つて三偉人の眞面目を紙上に躍動させてゐる

○

ともすれば日本精神の失はれんとするこの際本特輯によつて三偉傑を○することは誠に意義深いものがある敢て一讀し奬めたい。

懸賞

只の五十錢で自轉車や金側腕時計が當る

本紙上に金鵄愛用者優待のための大懸賞が發表せられました。其れは金鵄化粧品本舗野村商店では日頃の御愛顧に報ゆるために全鮮の金鵄御販賣店手帳の下に金鵄化粧品何品でも御買上げの方には、五十錢毎に空籤なしの景品券を一枚づつ贈呈するもので、幸運な方には自轉車や金側腕時計が當ることになつてゐます。詳細は廣告參照の上奮つて應募せられよ。該化粧品は目下全鮮の百貨店雜貨小間物店化粧品店藥店にて發賣中

アメリカ生活漫談(中)

松井翠聲

スピード違反の罰金額は面白いです。規定速力以上に出したスピードの割合によつて罰金の多寡が決るのです。つまり規定速力より超過すること二哩ならば二ドル、三哩ならば三ドルといふわけです公平にして、且けつきりしてゐます。日本だと一哩超過しても五哩超過しても同じ罰金を取られますちよつとした加減で一哩くらい餘計にスピードを出したばかりに、疾風のやうなスピードを出した自動車並みに同じ罰金を取られたんでは全く引合ひません。

自動車の規則も他の法令と同じやうに、州によつて違つてゐますが、フロリダ州の方へ行くと面白い自動車規則があります。スピード規則なんですが、これは規定速力以上のスピードを出してはいかん、といふのではなくして、規定速力以下の速力で走つてはならんといふのです。

あんまりのろ〱走つてゐては交通の妨害になるといふ見地から設けられた規則なんです。なるほど一應は理窟ですね。東京あたりでこんな規則が出來たらスピードを弛めてお客を勧誘しなければならない円タクはさぞかし泣ける事でせうな。

オーシャン・ヴェニスといふ所がありますコニイ・アイランドみたいな遊び場所ですがこのオーシャン・ヴェニスにスピード・ウエイといふ所があります。自動車の交通繁き海岸道なんですが、スピード・ウエイといふ名前だけ聞いたら、皆さん、どう想像します?スピードを出す道といふ風に誰でも思ふんですが、實はスピードを出せない道なんですから愉快です。つまり自動車の往來激しいにも拘らず道が狭いので自動車と自動車とが擦れ違ふにも大變手間がかかるために、陸續として連なる自動車が一尺行つては停り、二尺行つては停るといつた具合に、その進行が遲々として捗らないのです。そこでそれがスピード・ウエイ・アメリカ人もなかなか皮肉な命名をしますね。

アメリカ人の尖端生活は自動車にはじまるわけですが、全くアメリカや自動車の買へないやうな階級には尖端生活も何もありませんよ。金持でなくては洒落た生活や遊びなんて絶對に出來ません、貧乏人の享樂機關でアメリカにそんな物はないでせう。

當節流行のエロの方へ少し話を外らすと、たとへば御婦人と何かの機會を作るにも、『僕、今度新らしい車を買つたから、御一緒に散歩しませんか?』とくる。『空氣がいゝから散歩しませう』なんて手は、アメリカでは効果がない。

散歩を誘はれた御婦人の方も心得たもので、『それならあなた片手で運轉出來ます?』『オヴ・コース!』

そこで彼氏は悠々と片手にハンドルを操り片手で彼女の頭を抱き寄せる。即ちネッキングといふ奴です。惡くありませんかな。

戀は自動車の中で、といふ標語がアメリカに流行つたわけでもないでせうが、自動車は、戀と情事の發散所です。遊覽の自動車が人なき所へ來てはたと停ると…それから先を書くことは野暮やかましいからやめませう。

アメリカのある學者が巧いことをいつてゐますよ。曰く『自動車の中に手洗場のないことは文明の一大缺陷である』と。そのうち誰か悲劇作者が『自動車の害』といふ名作をものするかも知れません。いや、これは悲劇作者の領分ですかね。

御需用の一番多い

セダンストーブ

各官省御用品

獨特の内部構造

どんな石炭焚いても絶對無煙

石炭の消費を激減し

放熱倍加

一回の裝炭で十時間連續燃燒

(大小五種)

特約販賣店

京城	市田初治郎
同	櫻井秀專
同	武谷才之進
仁川	阿波屋商店
釜山	吉田久吉
同	山本吉松
同	不二西商會
大田	小林文治郎
大邱	土井深
群山	柳原竹治
木浦	丸岡佐次郎
光州	市來支店
鳥致院	箕浦商店
清州	ハカマタ石炭部
沙里院	島崎貿一
平壤	西鮮飲料株式會社
鎭南浦	原金商店
宣川	岡村惣吉
新義州	常盤洋行
元山	上田悦太郎
咸興	丸二商會
城津	夏目十郎兵衛
淸津	山田金物店
羅南	林友助
會寧	間島貿易
同	山田洋行支店
雄基	桑原商店
支那琿春	竹內孫三郎
支那間島	山田洋行

製造元 大阪 東京 山本最商店

創業滿拾五週年記念

大福引付賣出し

景品總額 貳萬餘圓

壹等 五拾圓(勧業債券)

以下六等迄 空籤なし

當り籤は お買上の時 直ぐわかる

(カタログ進呈)

資本金壹千貳百五拾萬圓

横濱火災

京城鍾路一丁目 支店

新案特許 實用新案

金網入襖

若草町 鶴表具店 電話本局四二三六番

遞信地圖 (昭和六年九月一日改訂)

朝鮮地圖販賣元は(一覽表進呈)

京城長谷川町 小林又七朝鮮地圖部

資本金壹千五百萬圓

株式會社 十八銀行京城支店

京城府黄金町二丁目 電話本局

同 新龍山支店

同 龍山支店 京城府元町二丁目 電話龍山一八番

內科一般 婦人科

東京大橋研究所京城支部

大橋醫院 院長 丹下兼助

京城黄金町三丁目 電話本局二七〇九番

レア

◎ミツワ雪の雫

適應症候 皮膚を強壯潤澤ならしめ、表皮剝脱、皸裂、龜裂、凍傷、火傷、小傷、擦過傷、雀卵斑、粃糠疹、毛孔、濕疹、吹出物、面皰、汗疹、等に奏効

皮膚に塗つて、よく拭除れば、皮膚は忽ちに柔軟、且つ滑かに成り、荒れを防ぎ、消し、小皺を作らず、ニキビの原因を除く　理想的な芳香性藥劑

皮膚に塗つて、よくお拭除下さい。拭除ないと効果はていきめんです。

定價一瓶 五十錢

化粧用 ◎雪の雫

右醫用雪の雫と共に、左記化粧用雪の雫が有ります。皮膚を強壯潤澤ならしめ、乾燥、表皮剝脫、龜裂、凍傷を豫防し、皮膚を和げ色澤をよくし肌理を細美ならしむる等、專ら化粧用に適する樣に製造されて居ります。

化粧品店、藥店、雜貨店にあります　定價一瓶 五十錢

東京市下谷區二長町 ◎ミツワ石鹸本舖 丸見屋商店

鼻病

◎ミツワ鼻病液

鼻腔內分泌腺を調節し、且消炎作用あるを以て、鼻病に確實なる效ある

適應症候 鼻閉塞、鼻充血、鼻加答兒、鼻汁過多、鼻出血、臭鼻症、鼻粘膜腫脹

定價 四入四十錢

他に ミツワ點眼液 壹入二十錢　ミツワ齒痛液 壹入二十錢

製劑監督 理學博士 醫學博士 小平甫氏

御申越次第送呈 (ミツワ家庭藥三十二方を說明せる小冊子あり)

取次販賣舖規定御申越次第送呈

脫毛

◎ミツワ養毛液

雲脂過多、脫毛は速くお手當を

適應症候 雲脂の過多。若禿。毛髮の薄き。急性熱病、精神過勞、產前產後、皮膚病、等、等で脫毛する方。其他脫毛を防ぎ毛髮の發育榮養を助く

雲脂過多は脫毛の始めです。其中に本劑を用ひれば效果は一層です。本劑には本店特製のハプトール、芳香劑、其他數種を含んで居ります

定價一瓶 六十錢

頭髮用香水 ◎ヘーアローション(ミツワ月の雫)

右ミツワ家庭藥の養毛液と共に、左記頭髮用香水が有ります。毛髮の發育を助け榮養を良くし、雲脂を防ぎ、爽快な香氣は頭腦を淸新ならしめます。

化粧品店・藥店・雜貨店にあり　定價 一瓶三十錢

皇軍の靴跡 —三千餘キロ

大野記者從軍記

飢えと寒さに吉林の一夜を惱む

有難や、惠まれた一箇のパン　おゝ、此時の嬉しさ

【八】此の占領までの記事を本社に報ぜんとしたが、殘念ながら交通、通信杜絶のため如何ともすることも出來ず

一刻も 早く長春まで出ることに苦心し直ちに驛長、軍參謀に交渉したが何とも出來ないとの話、仕方がない、新聞記者としては記者一人である、奉天を出發してから今だに何物をも口にしてゐない、夜の更けると共に寒さは身にヒシ〱と迫り空腹と寒氣になやまされる、連日の疲勞が一度に出て來た、倒れさうになるのをジツとこらへてゐた

參謀が 記者の顏を見てゐたが、『君！飯を食つたかネ』『イーエ』『では長春からもつて來たパンがあるからこれを食ひ給へ』と一箇のパンを與れた、然し第一線にはたらく軍人の腹をへらしては氣の毒なので『私はよろしい』とはいつたものゝ內心欲しかつた、然し參謀は我々は後から來るから取つておき給へと堅くなつたものを與れた、實にうれしかつた、この一箇のパンをもらつた時の氣持ち、今だに忘れることが出來ない一つであつた、禮をいふのもそこ〱に暗がりに走り込んで食ひついた、しかし砂をかむやうでのどを通らない、漸く半分だけ食つて

半分を ポケツトにねじこんだ、驛長の情で茶をもらひどうやら腹を作り元氣を出し城內一番乘りを決行すべく馬車をよんだが皆目言葉が通じない、折よくそこへ吉林在留邦人の組織する自衛團員の人が來てくれた、同行を願ふと一時は危險だからといつて聞かないのを理由を述べ同乘し馬車を走らす。八時だといふのに戶を閉し賑やかであるべき街々は闇黑である、たゞ巡警が十間おき位に立つて警戒してゐる、我々の馬車に對して暴手の敬禮をする、こうなると得意になつて城內深く進んで行つた、十時頃であつたらう

銃聲が 二、三發聞える、つゞいて聞へる、ズドンと衝突と色をなした記者は大狼狽、馬車を急がせ驛に引返した、その夜は荒廢した驛の待合室の隅に小さくなつて寢る、恐くて寢られない、夜はシン〱と更けて行く、時々思ひ出したやうに銃聲が闇の夜に響き渡る（寫眞は松花江より吉林方面を望む）

地上勤務員も出發

【平壤電報】平壤飛行第六聯隊隊附勤務員の要求により地上勤務員〇〇名は〇〇中尉引率の下に六日午後〇〇獨立飛行第十中隊及び獨立飛行第八中隊に向け出發した

レコードに舞踊に

われらの京城の唄が街頭に呼びかける日

愈よ來る十五日

本社が提供したわが京城の唄『京城小唄』『大京城行進曲』はビクター會社の手で吹込みを了へいよ〱來る十五日全鮮一齊にレコードの賣出しを行ふが、これと同時に當日は『京城小唄』『京城行進曲』の誕生を祝へるためいろ〱の催し物がある。先づ三越、丁子屋、三中井、平田の各デパートをはじめ市中各著名な商店のウヰンドー裝飾會を行ふ、午後七時から九時まで本町の散步時間を見はからつて飲食店やカフエーでは一齊にわれ等の唄を演奏する。本社樓上來賓室では京城行進曲、同小唄のレコード演奏會、舞踊、映畫、リードバンドの夕が開催される。三越裏の廣場では同日午後七時から九時までレコードの演奏と十六ミリ映畫を公開する、このほか本町入口には京城小唄生るのアーチが立ち、三越、丁子屋では同小唄のパンフレツト、寫眞カレンダーを配布するが、このほか花柳界、カフエー、放送局を利用して一齊に宣傳が行はれる筈である　かくて華々しく生れ出る京城小唄、行進曲の發表の日が待たれてゐる

八月から二月まで　それ〲判決

—全州の土木談合事件

【全州特電】全州土木談合事件は七日判決言渡しに先だつて辯護士より武田、山下、伊丹三名に對し再開を申請したため午後三時廿分公判開廷され、橋本辯護士より刑法第廿一條の解說をなし、三名にも執行猶豫の恩典に浴すべきを說き、辯論を終り、續いて山田、佐竹は橋本、大友、赤尾各辯護士より內地と朝鮮における判決差違をあげ被害の狀況の有無、入札、社會の現狀の止むなき情勢、大邱事件と同一視することの可否等につき詳細なる辯護を試み無罪論を主張し、早田檢事は一回公判の論告と同じき旨を述べ堂裁判長より左の如き言渡しがあつた

▲懲役八月＝西村榮一、富田理七、上野盛雄、井間常次郞、下畑秀藏（求刑懲役十月三年間執行猶豫）

▲懲役六月＝牧野庄太郞、豐田新太郞、加藤米作、山城重一郞、淸水源之助、蔡鎭承（求刑懲役八月三年間執行猶豫）

▲懲役五月＝田中米三郞、古谷平吉、兒玉清右衛門（求刑懲役四月三年間執行猶豫）

▲懲役四月＝安達律夫、米谷金之丞、村上嘉吉（求刑懲役四月三年間執行猶豫）

以上全部二ケ年間刑の執行を猶豫

▲懲役二月　武田朝一、山下為一、伊丹民一郞（求刑懲役四月）

武田、山下、伊丹の三名はそれぞれ執行猶豫なく實刑を課せられた

全部控訴か

【全州特電】全州土木談合事件の判決言渡しは別項の通りであるが多分全部控訴するものとみられてゐる

參列者三千名　稀なる盛儀

きのふ訓練院で　故安藤氏告別式

京城府官民合同主催の前府尹故咸鏡北道知事安藤袈裟一氏告別式は昨七日午後四時四十五分から訓練院廣場において執行されたが宇垣總督、林軍司令官、宮師團長、松寺檢事長、志賀城大總長をはじめ總督府各局部長、府會議員等官民有力者、在鄉軍人、青年團、愛國消防組、府內學校代表生徒等の參列者は三千名にのぼる盛儀であつた、西面して設けられた式場正面に位牌及び遺骨故知事の寫眞が安置せられ、左右には各方面からの花環百數十個が飾られ最近まで京城府尹として在勤した故人を偲ばしめる兒玉子未亡人、重明、武夫、昌彥の三遺兒に誘はれて遺骨到着するや式ははじめられ、華山導師以下妙心寺の僧侶讀經の後、井上府尹、田中府會議長、各局部長代表牛島內務局長、各道知事代表松本京畿道知事、陳述內商工會議所會頭、その他の弔辭あり、關水咸南知事外十四通の弔電披露あつて引續、讀經の後未亡人はじめ三遺兒等遺族の燒香、主催者を代表して井上府尹燒香の後、宇垣總督、林軍司令官の燒香あり、主催者側として島崎龍一氏の挨拶あつて一般の燒香に移り、同六時すぎ閉式された

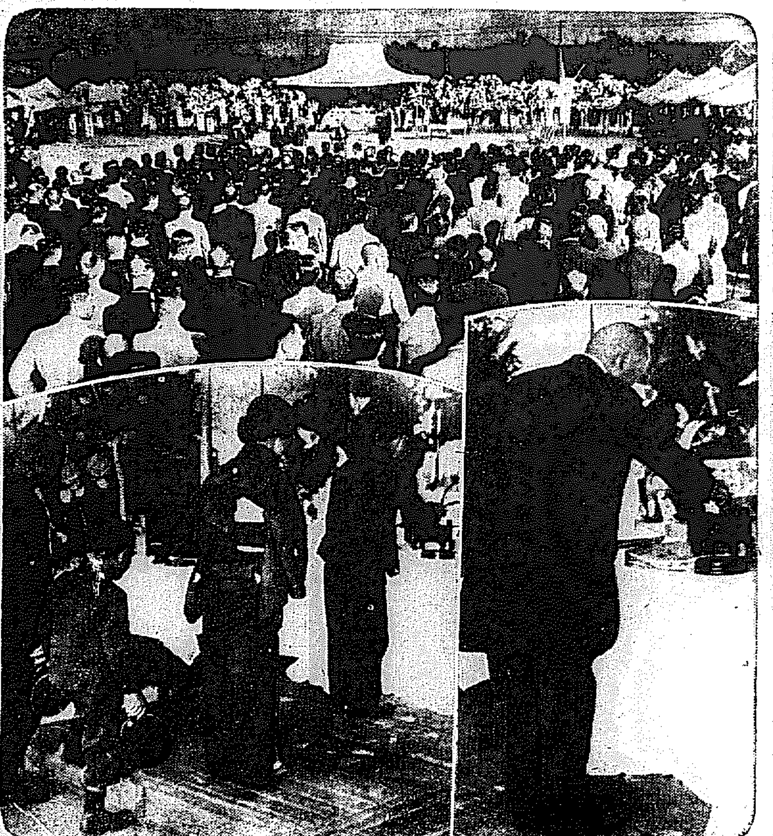

故安藤知事の告別式【きのふ訓練院にて】上は式場、下右は宇垣總督の燒香、下左は遺族の燒香

王軍に爆彈投下

蜘蛛の子を散らす樣に四散

王軍の行方偵察中

【奉天七日發電】我軍飛行隊は今朝九時三面船蛇山子附近において王以哲軍一千二、四百名の行方を偵察中王軍が飛行機に向つて一齊射擊を始めたので、我飛行機は敵の兵力の最も集中されてゐる所に數十發の爆彈を投下したが、敵は蜘蛛の子を散らすが如く四散した

千數百名俄に攻勢

【奉天七日發電】七日午後二時半頃新民屯方面において五、六發連砲的に殷々たる砲聲を聞いた王以哲軍千數百名は俄に攻勢に出で新民屯に近づきつゝあり、我軍と目下交戰中なるものゝ如し

墜落運轉手　檢事から控訴

懲役六月の過失罪に不服をとなへた運轉手除長五の控訴に續いてこんどは反對に檢事が之はあまり刑が輕すぎると七日京城覆審法院に控訴して來た運轉手の過失致死事件がある。被告にやつつけられた男は咸鏡南道咸興府上里金永河といふ二十四の青年で去る三月十五日午前十一時頃咸興長津間の自動車運轉に從事中俗稱黃草嶺の谷に差かゝつた際、前方から來た數臺の牛車を避けんとして應急操作をあやまりあはやといふひまもなく二十二米突の斷崖に墜落、乘客中の清水氏は腦出血、金振龍は頭蓋底骨折症で即死し、外六名の乘客はいづれも治療一週間の傷をうけたもので一審で禁錮六月、二ケ年間刑の執行猶豫されたが檢事はこれは余りに輕すぎると控訴するに至つたもので同じく荒卷裁判長の下に十六日公判を開くことになつた

解決困難なる

京中裏山の土幕民

夕刊所報、京城中學校裏山に續く府有地で習練林として同校の使用承認地となつてゐる、千五百坪の土地に無斷居住する土幕民百三十戶七百名は九日までに立退きを命ぜられ、その延期方を歎願して京中に押しかけるなど社會問題として頗るその成行きは注目されてゐる、追はれるルンペン七百名は立退くに行先もなくこの解決は非常に困難であらうと見られてゐる

暴戾な掠奪に遭ひ—着のみ着のまゝ朝鮮へ

—鄭家屯より逃げ歸り平壤署の人事係にすがつた朝鮮人夫妻—

【平壤特電】慶南東萊郡沙下面甘川里鄭應三（五五）同人妻朴氏（四五）の兩名は六日夜平壤驛着列車で滿洲鄭家屯より逃げ歸り平壤署人事相談所へ出頭救護を求め『私共は六年前吉林へ赴き昨年鄭家屯附近へ移り農業をしてゐたが、今回の事件で支那敗殘兵の掠奪に會ひ日本軍に救はれ無一物で九月廿四日出發途中八回も下車し驛員の情にすがり平壤まで來た新義州以南へ歸つて來た者は恐らく自分等が始めてゞあらう、滿洲は日本軍がゐれば安全だが、日本軍がゐなければ全く危險千萬である』と語つてゐた

奉天監獄の囚徒脫獄

十四名を銃殺

【奉天七日發電】今朝四時三十分頃奉天城內第一監獄の囚人二十數名は門を破つて逃走したので、同所警備中の我が軍はこれを追跡して中十四名を銃殺した

來る十三日一齊に除隊

朝鮮の各步兵部隊　派遣部隊は延期

朝鮮步兵部隊の今期の滿期除隊は各聯隊とも來る十三日一齊に行はれる、その兵數は平壤七七聯隊一六八、龍山七八聯隊九七、龍山七九聯隊八六、大邱八〇聯隊五八、大田三大隊二〇であるが滿洲事變の派遣部隊に加はり現に滿洲に駐屯するものがあり、すなはち平壤聯隊の九十三名を筆頭にして、龍山七八聯隊の五十五名同七九聯隊の四名、大邱聯隊の五名、合計百五十八名は滿洲駐屯のまゝ除隊を延期されることになり、その旨六日陸軍省より指令があつたので、直ちに混成旅團長に足止め命令を發した、除隊兵の輸送については すでに鐵道局において手配ずみで龍山部隊は即日午前七時四十八分龍山發列車で、また平壤部隊は午後二時三十一分發列車で、大邱、大田部隊は午前六時四十三分發列車でいづれも釜山へ輸送することになつてゐる、なほ特科隊は二十三日除隊の豫定であるが、滿洲派遣部隊はこれまた延期されるはずである

平壤機　機更に出動

長春、奉天へ

【平壤七日發電】平壤飛行第六聯隊所屬偵察機〇機は七日午後一時富田大尉指揮の下に長春、奉天方面に出動した

人參湯

▲一丈五尺の桑材に腹部をくり拔き兩眼に細工して『酒飲の大蛇』と題したグロ彫塑が去る一日の品評會に搬入された▲出品者はここ京城府外篤峴一五四村越安太郞といふ大工さんだがその解說に曰く▲私は曩に更に三ケ年の間苦しめられ死物狂ひに思ひつめたその結果二度も夢に現はれたのがこの大蛇、昭和六年七月十九日彫刻す▲不思議にも兩眼が動くので爾來五十六日間、夜半十一時頃と三時頃に試驗してみるとやはり動くので遂に帝展に出品ふてある▲係員一同驚いたのは夜中三時頃に審査願ふといふチヨツト愉快なナンセンスだ

△△△凋落の秋

不況をかこつ　妓生の世界

みのりの秋はキーサンの活躍期で例年ならばキーサンの數も急に增加するのであるが、今年は逆に減つて行き、晴れぬ世の不景氣にキーサンは凋落の秋を嘆いてゐると言ふ、京城府內にある朝鮮、漢城、漢南の三券番のキーサンは十月七日現在で三百二十二名、この中休業中の者が八十三名あり、本當に出てゐるのは二百三十九名しかない、おまけに七月以來廢業した者は約四十人に對して、冬の賣れ行き盛んなシーズンを控た今日この頃例年の如く就業する者は一名もなく、よく〱の不景氣を物語つてゐる。去年の十月はキーサン三百六十九名、この中休業五十五名で、出てゐたのは三百十四名これに對して今年は七十五名の減少を見せ、景氣のバロメーター自身が悲鳴をあげてゐる、殊にあはれをおぼえさせるのは月稅五圓の妓妓稅の納められないキーサンが澤山あり京城府の稅務課ではキーサンの赤紙で多忙とあり、差押さへ處分をされるキーサンもあるとは世も末である、現在二百三十九名のキーサンがあるが、每晚の樣にもらひのかゝる賣れつ子は數知れたもので、その他大勢はお茶引いてゐるとは淋しい秋の夜だ

古着を寄附

府內吉野町六〇番地振部一郞氏はアルパカ上衣外三十一點の古着物を五日京城府東部隣保館へ寄附したので同館ではその厚意を謝し東部方面區域の貧民へ配給することとなつた

公示催告

京城府仁寺洞京城東大門警察署內中立人 野崎 晉松
證券番號 小切手〇〇八九一九
金額 金百貳拾四圓九拾錢也
振出人 支出官京畿道知事
受取人 渡邊忍
杉原太郞外百名代野崎晉松
振出年月日 昭和六年五月參拾日
支拂地 京城府
支拂人 日本銀行京城代理店
證券番號 小切手〇〇八九〇五
金額 金七拾五圓七拾錢也
振出人 支出官京畿道知事
受取人 渡邊忍
森本元市外百五名代野崎晉松
振出年月日 昭和六年五月參拾日
支拂地 京城府
支拂人 日本銀行京城代理店
證券番號 小切手〇〇八九二五
金額 金七圓拾錢也
振出人 支出官京畿道知事
受取人 渡邊忍
池田八百造外九名代野崎晉松
振出年月日 昭和六年五月參拾日
支拂地 京城府
支拂人 日本銀行京城代理店
右證券ニ付申立人ヨリ公示催告ノ申立アリタルニヨリ所持人ハ昭和七年四月拾日午前拾時迄ニ當院ヘ其ノ權利ヲ屆出テ且ツ證券ヲ提出スヘシ若シ右期日迄ニ屆出及提出ヲ爲ササルトキハ其ノ證券ニ付無効ヲ宣言スルコトアルヘシ
昭和六年拾月七日
京城地方法院

株主總會終了ノ日迄株式ノ名義書換ヲ停止ス
昭和六年拾月七日
朝鮮米穀倉庫株式會社

產兒制限
秘密避妊名方 實際說明書

月やく 下し藥入用の人には

ゴブラ ノーシン

院長醫學博士植村俊二
外科 京城永樂町二丁目
植村病院
電本二七一〇 二九七病用 自宅用

副院長 松永信哉
京城本町一丁目角 電話通
土橋金光堂

純毛毛糸 ビーハイブ
京日案內

タンスは津村
京城本町四丁目（郵便所西隣）
津村タンス店
電本二六七〇番

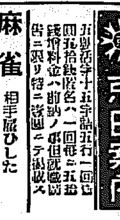

大阪製造卸問屋案內

鹿印ネクタイ及び洋裝附屬品製造卸
大阪市東區南久寶寺町三丁目
稻村商店
電話船場二七二三・振替大阪八一八六一

運動具の仕入は製造卸專門の弊店へ 値下斷行新型錄呈進
大阪市日本橋一丁目
運動具卸問屋 松葉屋商店
電話浪花四三六番 振替大阪六〇〇四四番

秋冬の子供服品揃
子供服 學生服 オーバー マント ケープ
大阪市東區北久太郎町四丁目（心齋橋筋南入）
製造卸商 合名會社 梨木商店
電話船場四四〇五三番 四二七番 振替大阪三二七〇五番
商報進呈

各種附屬 圖章（商報毎月發行）
印刷用品 事務文具 問屋
大阪市南區安堂寺橋通三丁目
森敬商店
電話船場一七六五・振替大阪一九九七番

作業服 團服學生服
長ズボン 製造卸
大阪市西區新町一丁目
石本商店
振替大阪八〇八三六番
商報進呈

合理化 時代の仕入は製造元へ
代金引換歡迎
ブローチカフス釦 バンド尾錠 鞄金具 ホック前釦 胃腸錠 釦勞働服用品類製造
大阪市天王寺區上汐町五丁目十二番地
玉井為造商店

眼鏡專門
京城帝國大學御用 赤十字病院 醫專病院 總督府道病院 江原道病院 金井眼科 安國眼科
全鮮各地官立病院眼科御指定
大學堂眼鏡店
本店 京城府本町二丁目 電話本局二一三七九番 振替京城一二二九番
大阪市南區心齋橋筋二丁目 電話南六〇五六番
地方の方は新刊カタログ進呈（要二錢切手）

室內裝飾設備の完備した南鮮唯一の西洋料理店は好養軒であります
御來釜の節は是非御立寄りの程御待ち致して居ります
西洋料理 高級食料品 洋酒類販賣
釜山府本町三丁目（電話一〇七番）
好養軒
▲特に新鮮なる生魚を調理致します

さくらカメラ ベスト型
試驗用フヰルム一本付 定價金參圓五拾錢
安くて好く寫る學生用學術寫眞趣味普及の爲
さくらカメラ名刺型
試驗用フヰルム一本付 定價金五圓也
No R 27 ウエスト形 45錢也
No R 20 ブロウニー形 50錢也
朝鮮特約店
寫眞機械 活動寫眞機 一般材料
島田誠昌堂
京城明治町二 電話本局一九一九番

麻雀 相手雇ひした
長谷川町西〇六（盛文舍向側） 電本二四〇七番 ハセガワ倶樂部

賣地 土地共商店向 又は貸家 黃金町東拓前 右至急希望者を求む 姓名在社

女子 店員募集 年齡十七歲より二十五六歲迄希望者は履歷書携帶來店のこと 平田百貨店

無料 治療を行ふ病者の人是非此の療法にて入れよ六七ノ兩日自午後一時至十時 京城府明治町 京城支部 電本二七一一

讓店 南大門通り菓子店 目下盛業中 都合により讓ります 大和町二ノ六五 林幸三郞方へ

毛糸 今年の流行色が各色毛糸色見本揃へて居ります 京城本町四丁目 柴田毛糸店 電本五一一五番

恩給 ご利用者は誠實を以て迅速に御取扱致します 信用ある恩給金融 京城府明治町 電話九一〇〇一

熊本 三聯會 朝鮮人は食事の世話 京城府本町 吉田邸 電話北一八四二

恩給 年金一割引 京城竹添町三丁目八二（西大門小學校前） 電話龍山一八四二 長田商會

ほね つぎ 明治町 治療 電話本局二四一七番

特別案內

地圖と兵書 目錄送呈
京城練兵町 電話龍五二〇
小林又七出張店

凍えた花 (143)

伊藤松雄作　寺島紫明畫

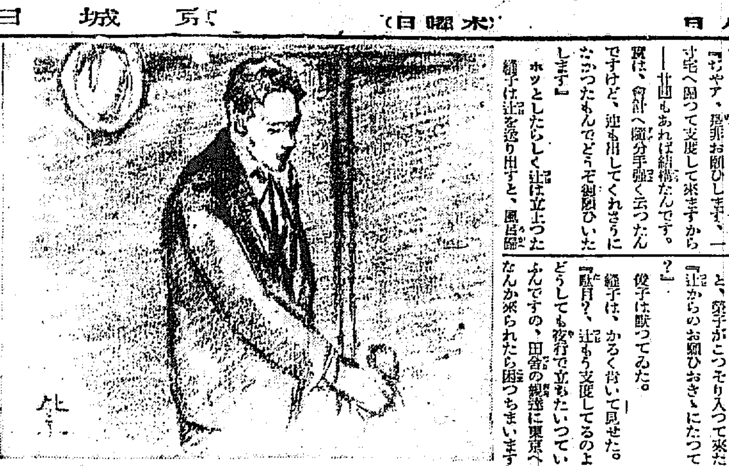

邂逅（三）

全く鏡子は當惑してゐた。

辻自身、かういひますからには除程、窮した結果に違ひなかつたからである。

『私が行き戻つてまゐりませうから』

かういふより外はなかつた。

『ぢやア、是非お願ひします。一寸宅へ歸つて支度して來ますから――廿圓もあれば結構なんです。實は、會社へ隨分手強く云つたんですけど、迚も出してくれさうになかつたもんでどうぞ御願ひいたします』

ホッとしたらしく辻は立上つた

鏡子は辻を送り出すと、風呂場歸りの俊子が門前で彼に出逢つたらしく、挨拶してゐる聲をきいた』

併し、反つて當の辻がゐない方が俊子と相談するにも都合がよいと考へた。

『辻さん何か用だつたの？鏡子さんにお願ひしておいたがどうぞよろしく――さういつて、逃げるやうに行つちまつたけど、またお金なんだらう、さう／＼榮子迄のいひ分をきいちやアゐられない』

俊子は不愉快な顔を見せた。

が、鏡子は、一應、とり急いで俊子に辻からの話をとりついだ。

『廿圓つて何でもないやうにいふけど、それも今夜立つといふんだらう、お姉さんの手許にだつて十圓位あるならともかく……』

『しかもそんな譯だつたら、どうしても今夜立つてゆかなくちやアならないんでせうしね』

二人は黙つてしまつた。

と、榮子がこつそり入つて來た

『辻からのお願ひおききになつて？』

俊子は黙つてゐた。

鏡子は、かるく肯いて見せた。

『駄目？辻もう支度してるのよどうしても夜行で立ちたいつていふんですの、田舎の親達に東京へなんか來られたら困つちまいますわ、だから辻の考へぢやア、市へでも一時出てみて職はうといふのよ』

『だけどね、榮子いまがいまといつちやア……』

『駄目？』

『そいぢやア――』

鏡子は眉をしかめた。

『困つたわ！こつちから辻がゆかないと、向ふから出て來るに決つてゐるんですもの、さうなつたら大變だわ』

鏡子は俊子の方をちらつと見やつた。

（どうにかならないでせうか、ねえア）と云ひたげに――

併し、俊子は相不變黙りかへつてゐるばかりだつた。

『お姉様何とかして下さらない、今度つきりよ、ええ、たしかに――』

『さうね、何しろ、今夜でせう。それも何時たの夜汽車は？』

『汽車はまだ二つか三つあるのよとにかく向ふから押かけられちゃア耐らないから、電報うつちまつたの。スグユクとね……いくら親だからつて、厭だわそんな老人だちと一緒に住むの……』

『辻さんもさう云つてゐるの？』

『そりやアさうよ、辻はそんなことの判らない男ぢやアないんですもの』

俊子は險惡な顔をして訊いた。

『さうかねえ！』

俊子は、云つてもしかたがないと、あきらめてゐるらしく、さう呟いた。

が、いかにも不満を深く蔵してゐるらしかつた。

『ねえ、お母様、仕方ないから、辛抱へますわ』

『え？ほんとお姉様へすまないわねえ、すぐ出來るの？』

『ええ、それ位ゐなら、出來るかと思ふのよ』

俊子はけはしい口吻で訊いた。

『鏡子さん、如何してそのお金つくるつもりなの？』

圍碁新局（十）

互先　鈴木秀子（三段）
先番　渡邊英夫（三段）

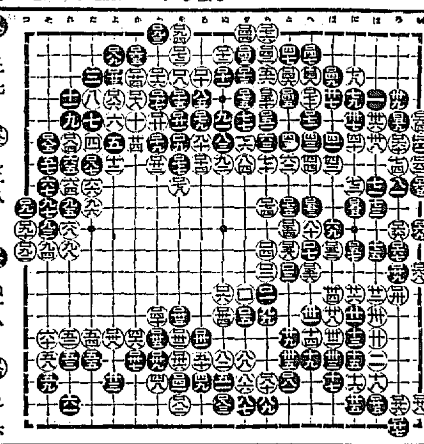

[illegible]と十七　[illegible]そ六　[illegible]よ二　[illegible]わ一
[illegible]を十八　[illegible]よ四　[illegible]つ十　[illegible]を一
[illegible]ぬ十八　[illegible]た七　[illegible]つ九
[illegible]れ六　[illegible]よ六　[illegible]つ十一

一八八（よノ六）ツグ

一九四手終

十一（白　三目勝）

讀者らん

▲元希望社の後援翻香は自己の不倫行爲の事實を認めてかゝる行爲は普通誰にもあり勝ちな事だと公言した社會敎化の美名に隱れ惡事を働く人間を吾人は社會から葬らなければならぬ希望社の看板の下に蘇ひ集つた全鮮の社友同志はこの秋に當り何事か考へなければならない先づ脱退せよ然して社會裏面の醜惡に甜目し正しき者として進むべきだ（ラツト）▲貧民生氏に告ぐ、醫院のビラを御讀ありたし すたはち治療料半減規定のその次の項に御事情ある方（貧困者等の字句は失禮に當るを慮り御事情ある方と記す）は減額又は無料治療するとを明記しあります故に病者で治療料にお困りの方は掛合によつて無料で懇切に治療します（京城[illegible]治療所）▲六日の光熙町生様私事御手傳ひに參上致しても宜敷くお電話下さい（光三六六番渡邊）▲誰方様有難うございます（崔）▲誰方か古い使つてゐたピアノを安價にてゆづつて下さるかたは御座いませんか（光一正五六番）▲府内でタイプライター養成所及び簿記學校はどこと何所にありますでしようか（習ひたき女）▲六日朝日町に猫の小犬が迷ひこんで居ます、大切に飼つてゐます御心當の方は（電話本局一一〇〇）

出版界

●公民講座（十月特輯號）當面の支那問題（田崎仁義）常識政治の妙味（齋田進一郎）フーヴァ景氣の破綻（町田梓樓）その他（二十五錢）大阪曾根崎谷仲之町北六國民同盟市民講座社

●國際映畫新聞（九月下旬號）映畫スターシステムの功罪（井上操六郎、小野金次郎）その他（三十錢）東京銀座一の五國際映畫通信社

●東洋（十月）孫氏の三民主義と排外思想（水野錬太郎）東洋古典の取扱に就て（山口察常）太平洋問題の淵源（若宮卯之助）赤字に崩れたマック內閣（稻原勝治）英國の政變前後（坂口二郎）ロシア勞働勞動税の貨幣（廣岡光治）その他（五十錢）東京麴町內幸町一ノ三東洋協會

●木邦經濟（十月創刊）世界的不景氣と我が財界の將來、鄧樹、商工經濟的關係物語、株式取引所設當時の問題「證券取引」特輯『銀行會社の研究と解剖』（十項）その他會社、銀行、保險、財界秘密通信など特色を示してゐる 三十錢 東京麴町內幸町一ノ三大阪ビルその社

●人の噂（十月）經濟國難打開、國家百年の國策樹立のため特輯して『新興日本の世界的飛躍號』だ。主張は細月社長の『新東日本の世界的進出』と題する雄勁な大作を始め、與國十三氏の『汎太平洋市場策（附亞細亞博覽會）』桂五郎氏の『日支經濟提携の基礎觀念』佐々木井一晃氏の『國內資源と日本の明日』下中彌三郎氏の『國際平和と國際大學運動』鵜羽司氏の『海外雄飛のため國策機關設立の急務』等々政府當局者の指導的文字として矢吹外務次官の『門戸開放諸國と財界關係』堀切拓務次官の『我國移植民と海外拓殖事業』櫻井商工務具官の『海外市場開拓の指標』新井國際觀光局長の『外客誘致の現在と將來』の四大文字――。國際方面では樺山露水組會長の『北洋漁業問題とその對策』菅原東拓總裁の『東拓の使命と海外進出』を始め、南米、南洋その他移植民、拓殖地の事情等にとるが如き大臣の記事、拓人の觸角たる面目躍如手引その他參考資料の滿載である。月日俱樂部第二回例會記事もこの特輯號のためシャム王の渾名ある山本錦のシャム話でめつた一般記事の雄篇は『支那長江人洪水證驗記』を始めボース氏の『タゴールの皮肉と宮殿』『合祭居土木田仙太郎』『テグビー學萬戰』『グロ禁慾八人男』『女給エロサービス百態』『若き燕の宵驚檢』は百パーセントの興味もの問題では『マッダランプの解剖』と『庄川流木問題』が凄・銳鋒を揃つてゐる。（三十錢、送一錢五厘）東京麴町區內幸町幸ビル四階月旦社

●大地に立つ（九月）加藤一夫個人誌（五錢）東京日本橋吳服橋二ノ五春秋社

●局友（一八號）京城滿江通一五鐵道局々友會

●滿鮮之醫界（一二六號）一年二圓、京城古市町二ノ二その社

●實業公論（九月）中村香堂主宰誌（卅錢）東京芝公園八ノ二その社

●財界往來（九月）高橋晃昌主宰誌（一年五圓）大阪住吉區旭町三ノ五〇その社

●法喩（九號）五錢、釜山西町一丁目天理地明會

●女性と家庭（九月）十錢、京城錦町九その社

●實業之朝鮮（十號）五十錢、京城山大和町二その社

演藝案内

本町五丁目　朝日座

十月七日ヨリ　國與足袋大觀劇會

新國劇の風雲兒　梅乃井秀雄一派　外五十餘名

==◇==御目見得狂言==◇==

第一　近代劇　野球狂　一幕

第二　大悲劇　不如歸　五場（德富蘆花先生名作）

第三　花柳情話　濱町河岸　二場（梅乃井十郎の內）

大喜利所作事　越後獅子　一幕（松屋社中總出演）

每夕六時開幕

市內各御贔屓店にて國與足袋お買上げの各位樣には各等行次寮の『招待券』を呈出します

主催　京城日報　國與足袋　後援　京城日報

◎時間都合に依て所作事取捨仕るべく候

京城演藝館（京城本町）

十月七八日二日間限り・日本唯一の戰跡視察・滿洲大激戰實見談　伊東天山氏

一、奉天北大營附近大激戰
一、南嶺の慘激戰　奉天城總攻擊

血煙中に捉へたる勇士の血涙戰文字や映畫に見られぬ實談（每夕六時）

後援　朝鮮新聞社事業部

中央館

マキノキネマ

日本映畫界の王者大阪松竹座主催解說者四氏來る六日ヨリ一週間特別提供　見よ偉大なる新藝術の誕生を歌されつつ、問題の形文字撒入の紹劇　無聲大映畫史上發聲の名篇々公開

パラマウント社本年度最大超特作　巨匠ジョセフ・フォン・スタンバーク氏監督作品　名優ゲーリー・クーパー氏主演

モロッコ　全十四卷

アドルフマンジュウ氏　新入社マルレーネ・ディートリッヒ嬢共演

隣々として全世界の話題を驟せしめた問題の巨篇の巨額の製作費を投じた力と重ね映畫藝術の熱向研究した神秘境大烈々たる王者に賞讃した人々の驚異的傑作を貫ぬく大パラマウント社の驚異的大作だ　これぞ永劫不滅

新興大帝キネ得意の壯快無比時代劇　原作上島　監督山下秀一作品　新人結城重三郎　望月禮子主演

江戸ッ子金看板　全七卷

新興大帝キネ超特作大時代劇　原作鈴木泉三郎　監督並木鏡太郎　美男劍豪　望月禮子　雲井龍之介主演

次郎吉ざんげ　全八卷

御注意　時代劇二大作中『江戸ッ子金看板』『次郎吉ざんげ』は當る六日ヨリ四日間上映です

京龍館

東亞キネマ　龍山錦兵町

七日より三日間上映　大衆料金十錢

名映畫に特別提供此の京龍館に是非一度！

PDC社超特作大映畫　ドミル門下の名優總出演

ジョーゼフ・シルドクラウト氏　ウイリアム・ボイド氏　ジエッタ・グーダル嬢　ヴェラ・レイノルヅ嬢　共演

世界的巨匠セシル・B・デミル名監督作品

昨日への道　現代篇　古代篇

一現世の人の暗黒と未知に對して又個人に對して瞬間的な嫌惡を感じ又は瞬間的な愛を感じたりしても　じへの道：過去の世界に人は何かに拘りも　いたつた恐怖愛慾憎惡の念は現在或はもつとも未來に於いて再び現れてくるもではあるまいか？

東亞キネマ特作時代劇　原作鈴木史郎　長尾史錄監督　原駒子主演　小島一代　雲井龍之助　南繪應　淺岡昇子

和蘭陀お吉

人通りと旅姿の苦いだへ幽谷の淋しい病み浸む手段？女が嘆き苦しんでゐるそれは：それかのか？？？

技！

浪花館

寶塚　アメリカ風景

拾月九日より　期待久しき空前の顔合せ　女流浪花の尖端を行くクイン

女雲右衛門一行

得意物長講二席

一、演題と連名
一、二人令嬢　羽夜和笠子
一、男一疋　東洋京子
一、萬定の菓子　日吉川小メ
一、國定忠次　東家女遊
一、維新の京洛　女雲右衛門

餘興　香川安樂、廊の家福奴

喜樂館

謹[illegible]

大正館

府内　明治町　松竹直營

七日より封切　問題の三大巨篇揃　絕讚!!秋の京城映畫界を飾る　松竹自慢の名篇　松竹キネマ蒲田獨創的ナンセンス映畫

輕快ナンセンス　齋藤寅次郎監督作品

チャンバラ夫婦　全五卷

吉谷久雄　吉川滿子　若葉信子　主演

松竹キネマ右太衛門プロ超特作時代映畫　舞台生活二十周年　右太衛門が新鋭小石榮一と結合

維新風雲史　十三番目の同志　全九卷

大江美智子　市川右太衛門　伊田兼美　梅田菊造　旗本八郎　右太衛門プロ　オールスターキャスト

松竹キネマ蒲田代表的秋季特作品　大阪毎日　東京日々　新聞紙上連載小說映畫化　原作：佐藤紅綠氏　脚色：村上德三郎　巨匠島津保次郎本格監督作品

野に叫ぶもの　前後篇十五卷　前篇公開

主演……鈴木傳明　岩田祐吉　及川道子　田中絹代　伊達里子　藤野秀夫　石山龍兒　武田春郎　若竹　松竹蒲田オールスターキャスト

東亞倶樂部

七日より三日間上映　大衆料金十錢

中秋を彩る燦爛豪華版の巨篇！

ブリティッシュ・インターナショナル社特作　原作監督　エアデュポン氏　オルガチェーホワ嬢主演　イーヴグレー嬢　ジャンブランダン氏共演

ムーランルージュ

物語：赤い風車に電氣がつけば巴里生粹のレヴュウ小屋と三千人の観客の夜景色の中に生れた人情綺譚を描き出した大映畫です

東亞キネマ特作時代劇　原作脚色監督　安藤太郎　南郷熊太郎　衣川笠子主演

鐵血三浪人

德川の太平に打續き世は擧げて放縦の風潮に親しみ……

失業武士世に出せし寛永年間に起りし友愛と劍戟の物語り……

パテー社特作喜劇　スタンローレル氏主演

田舍一番呑氣者

優良國產品の代表たる

ミツワ石鹼

品質は

化學上の純石鹼たるは勿論　洗滌に際して　石鹼分を殘さず　サラリと除ちます

優秀です　泡沫が細いから其化學的の作用は極めて緩和です　使つた後は　しつとりと整へます

價格は

至廉です　中途で決して崩れないのが又本品の一特徴です　何處まで行つても品質に些の變りが無く三倍以上永保しますから經濟的にも　德用です

產業の合理化　工場設備の完成により此品質で此廉價を保ち得るのです

この良質の石鹼をよく廉價にて提供できますのも、大量生產の結果、即ち、偏へに各位御愛用の賜物に外ならず、厚く御禮を申上げます

◎ミツワ石鹼不斷の品質向上の爲に、日夜科學的研究に盡しつつある主要なる技術家諸氏
理學博士　小平勵氏
藥學士　河村正鑑氏
農學士　三雲次郎氏
工學士　野中正夫氏

本舗　東京　◎丸見屋商店

仁川出帆豫定

●阪神　赤城丸　十月　日
●關門、阪神、京濱　古城丸　十月　日
●阪神　酉福丸　十月　日
●阪神　滿鑑丸　十月七日
●阪神、京濱、名古屋　大信丸　十月七日
●阪神　大東丸　十月八日
●關門、名古屋、淸水、京濱　佐賀丸　十月八日
●阪神　秀吉丸　十月九日
●名古屋、淸水、京濱　[illegible]盛丸　十月十日
●阪神　玉榮丸　十月十一日

鮮航同盟會　仁川海岸町二丁目三番地　仁川支部　電話長八六七番

阿波共同汽船仁川出帆

芝罘、威海衛、大連行　利通號　十月九日午後二時入港　十月十日午前十一時出港
大連、天津行　共同丸　十月十三日午後二時入港　十月十六日午前十一時出港
長山丸　十一月　日午後　時入港　十一月　日午前　時出港

●朝鮮線主要驛ニテ乘客荷物連絡運賃御取扱仕候
●乘客切符發賣所、京城三越支店內ジャパンツーリストビューロー案內所

仁川海岸町四　代理店　野口商會　電話二四番・一七三番

嶋谷汽船仁川出帆

○寄港地＝大連、鎭南浦、仁川、群山、木浦、釜山、浦項、萩、境、宮津、舞鶴、新潟、敦賀、伏木

仁川發

新潟（臨時）函館、小樽、大泊、眞岡、釧路、岸、根室

○各船共總噸數二千噸以上ノ優秀貨客船ニシテ無線電信裝置ヲ有ス

大連直行（大連汽船天津航路接續）　但シ須磨丸ハ純貨物船也

△鮮海丸　十月十　日未明
△大成丸　十月十六日未明
△長成丸　十月廿　日未明
△明石丸　十月廿八日未明

裏日本北海道行（釜山、木浦經由）　樺太

鎭南浦發　代理店二和町日鮮海運出張所

△鮮海丸　十月九日午後
△大成丸　十月廿一日午後
△長成丸　十一月二日午後
△明石丸　十一月　日午後
（臨時寄港地新潟）

仁川發　代理店木町四日鮮海運株式會社

△鮮海丸　十月十　日午後
△大成丸　十月廿二日午後
△長成丸　十一月　日午後
△明石丸　十一月三日午後
（臨時寄港地新潟）

○各船共三千噸級優秀貨客船ニシテ無電裝置アリ

谷濱船株式會社出張所　仁川代理店　本町四ノ二　電話五八五番

朝鮮郵船定期出帆

京城代理店　國際運輸株式會社支店（電話本局二〇一・〇八番）
鎭南浦代理店　國際運輸　日鮮海運出張所

阪神多新路（博多行）
鎭江丸　十月二日　鎭南浦發　西鮮各港經由博多行
金剛山丸　十一月二日　雄基發　北鮮各港經由博多行

仁川出帆　代理店國際通運支店
東京行　長壽山丸　十月一六日
大阪行　漢江丸　十月十九日
大阪行　芝浦丸　十月一〇日
長崎鹿兒島三角行　鎭江丸　十月一四日
安東大連行　會寧丸　十月二一日
靑島大連行　京畿丸　十月十八日
鎭南浦行　平安丸　十月十八日
釜山上海行　慶安丸　十月二五日

木浦出帆　代理店國際通運木浦支店
東京行　佐賀丸　十月一〇日
大阪行　芝浦丸　十月十二日
濟州島行　聰城丸　十月一〇日

長崎鹿兒島三角行　鎭江丸　十月一六日
釜山上海行　慶安丸　十月二八日

釜山出帆　取扱店大池回漕店
東京西鮮行　佐賀丸　十月一二日
東京北鮮行　明治丸　十月一三日
大阪西鮮行　芝浦丸　十月一四日
大阪北鮮行　春川丸　十月一二日
長崎鹿兒島三角行　鎭江丸　十月一七日
北鮮行　羅南丸　十月一三日
浦潮行　漢城丸　十月一一日
上海行　慶安丸　十月一四日
江原道行　咸鏡丸　十月一〇日
濟州島行　海州丸　十月一三日
大阪宇品行　立神丸　十月一九日
淸津元山經由直行　立神丸　十月二九日

元山出帆　代理店國際通運支店
東京行　明治丸　十月二一日
大阪行　金剛山丸　十月一一日
大阪沿岸經由　鏡江丸　十月一八日
江原道行　忠淸丸　十月一一日
細納敦賀行　長白山丸　十月二四日
城津行　羅南丸　十月一六日
浦基行　漢城丸　十月一三日
宇品大阪行　立神丸　十月一七日
淸津直行　立神丸　十月一一日

日本郵船出帆

歐洲行　榛名丸　橫濱　十月五日　神戶　十月八日　門司　十月一〇日
桑港行　春洋丸　神戶　十月一〇日　橫濱　十月一二日
濠洲行　賀茂丸　橫濱　十月二二日　神戶　十月二六日　長崎　十月二九日

▲右之外各航路臨時船あり時間の都合を聞合せ致し取扱ひ仕候

朝鮮汽船出帆廣告

釜山出帆　扱店釜山本店
麗水行（急行）　每日午前十時　同　午後八時
木浦行各港經由　每日午後二時
馬山行各港經由　每日午後三時半
統營行（急行）　每日午前九時
九龍浦行各港經由　每日午前十一時
方魚津行各港經由　每日午後九時

木浦出帆　扱店木浦支店
釜山行各港經由　每日午後八時

京城南大門通り　朝鮮郵船株式會社